

広報



発行 大子町役場 総務課

〒319-3526 久慈郡大子町大字大子866番地

Tel.0295-72-1111(代) 0295-72-1114(直通) Fax.0295-72-1167

http://www.town.daigo.ibaraki.jp/

E-mail soumu@town.daigo.ibaraki.jp

だ い ご

No.604



みんなの願い火の用心（大子幼稚園防火パレード）

主な内容

- ❖ 大子町財政事情書 ……………2
- ❖ ニュースだ い ご ……………8
- ❖ 病児・病後児保育事業 ……………4
- ❖ 国保情報えが お ……………10
- ❖ 人権週間 ……………5
- ❖ フォトだ い ご ……………12

2008

12

太子町財政事情書

本町の財政事情については、7月と11月の年2回公表しておりますが、今回は、このうち平成19年度各会計別の歳入歳出の状況について公表いたします。

●平成19年度 一般会計決算の状況

平成19年度一般会計は、収入額91億9、645万5千円で、前年度収入額に対し3・2%の増、支出額は86億7、019万円で前年度支出額に対し1・1%の増となり、繰越明許として繰り越すべき財源1億5、947万7千円を差し引き、3億6、678万8千円が翌年度への純繰越額となりました。

歳出 支出済額 86億7,019万円



●町債の状況

(単位：千円)

会計別	19年度末残高
一般会計	9,625,367
うち過疎対策事業債	3,255,276
浄化槽整備事業特別会計	125,200
うち過疎対策事業債	23,000
水道事業会計	1,667,457
合計	11,418,024

※町債とは、国や銀行からの借入金で、その返済期間が多年度となるものです。

●基金の状況

(単位：千円)

基金名	19年度末残高
普通会計基金	708,612
うち財政調整基金	356,107
うち観光振興基金	259,179
国民健康保険支払準備基金	57,826
介護給付費準備基金	10,000
浄化槽整備事業基金	1,482
合計	777,920

※基金とは、家計で言う「貯金」にあたります。

●平成19年度 町税徴収実績

税目	区分	収入済額(千円)			徴収率(%)		
		現年分	滞納分	計	現年分	滞納分	計
町税		1,746,148	80,437	1,826,585	94.0	14.9	76.2
	うち町民税	733,467	11,140	744,607	96.8	29.0	93.5
	うち固定資産税	812,826	68,183	881,009	90.4	13.7	63.1
国民健康保険税		771,494	47,515	819,009	90.8	20.3	75.6

●一般会計

町民1人当りに
使われたお金

合計400,785円

※一般会計目的別決算と4月1日現在の人口21,633人で算出しました。

民生費



87,050円

公債費

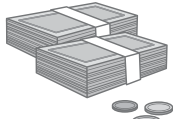

70,042円

総務費

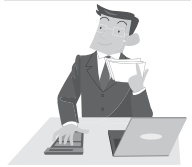

63,865円

衛生費



36,218円

教育費

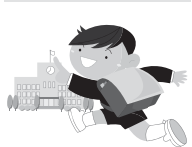

35,833円

土木費

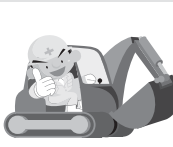

29,111円

農林水産業費



26,985円

消防費



19,348円

商工費



17,841円

その他(議会費など)

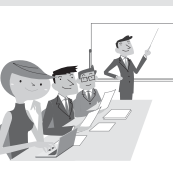

14,492円

●特別会計

該当する町民一人当りに
使われたお金

国民健康保険(概算)

200,666円

被保険者数 7,904人

老人保健(概算)

593,000円

被保険者数 4,522人

介護保険

1,626,952円 (在宅: 828,059円)
(施設: 2,807,517円)

利用者数 917人(在宅: 629人、施設: 288人)

歳入

収入済額 91億9,645万5千円

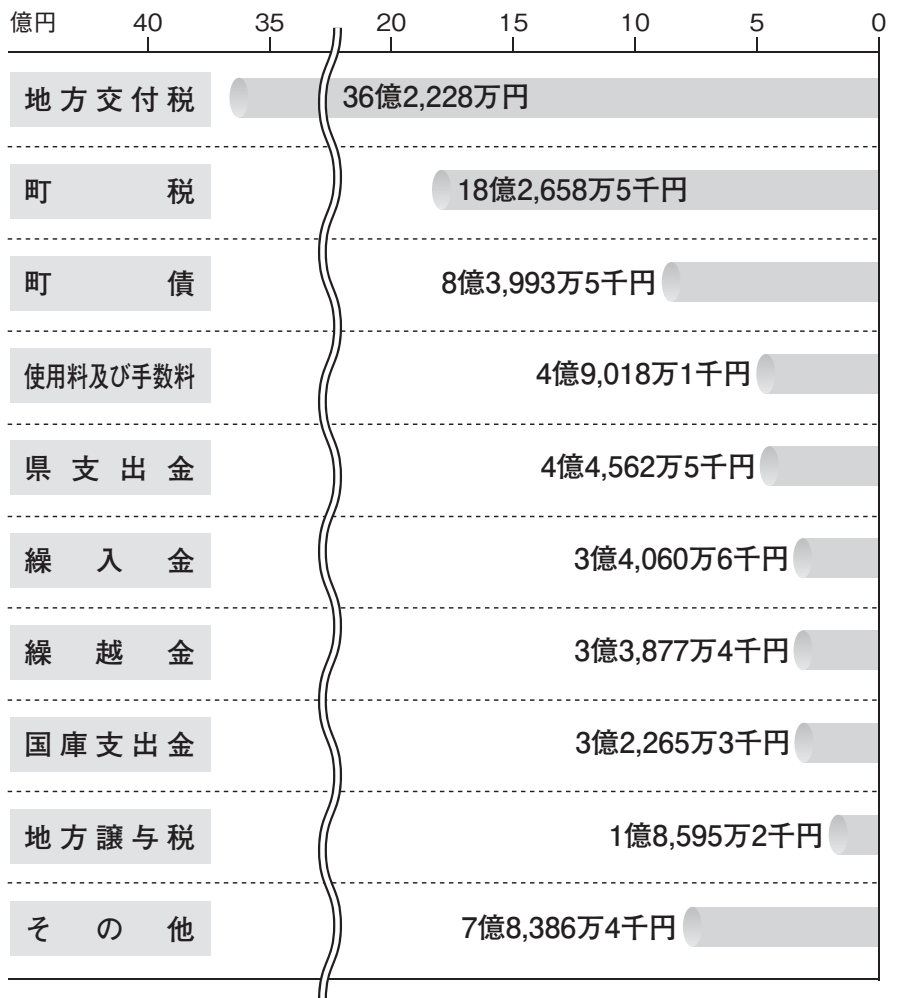

●平成19年度 全会計歳入歳出決算の状況

(単位: 千円)

会 計 名 称	収 入 済 額	支 出 済 額	収入支出差引額 (うち翌年度繰越額)	
一 般 会 計	9,196,455	8,670,190	526,265 (159,477)	
特 別 会 計	国民健康保険事業	2,821,028	2,708,761	112,267
	老人保健	2,756,331	2,692,047	64,284
	介護保険	1,727,208	1,643,227	83,981
	公共用地先行取得事業	100,769	100,658	111
企 業 会 計	浄化槽整備事業	116,592	111,496	5,096
	下水道事業	33,987	24,177	9,810 (7,600)
	水道事業収益の収支	489,226	463,224	26,002
	水道事業資本的収支	4,544	163,306	※△158,762
合 計	17,246,140	16,577,086	669,054 (167,077)	

※資本的収入が資本的支出に対し不足する額158,762千円は当年度分消費税及び地方消費税資本的収支調整額1,429千円、減債積立金取崩し額8,965千円、過年度分損益勘定留保資金148,368千円で補てんしました。

あなたの育児をサポートします

「病児・病後児保育事業」

働きながら子どもを育てていて、なによりもつらいのは、子どもが病気になる時です。こんなとき、あなたの育児をサポートしてくれるのが「病児・病後児保育事業」です。お子さんが病気療養中又は病気の回復期にあり、保護者が勤務の都合等により家庭における保育や集団保育が困難な状況にあるとき、町が委託する医療機関でお子さんを一時的にお預かりする事業です。

●お預かりできるのは、次のいずれにも該当するお子さんです

- ①生後2か月から小学校6年生までのお子さんであること
- ②病気療養中又は病気の回復期にあること
- ③保護者が勤務の都合、傷病、事故、出産、冠婚葬祭等により家庭における保育が困難であること

●お預かりできる病気の範囲

- ▽かぜや下痢など、子どもが日常的にかかる病気
- ▽水ぼうそう、風しんなどの伝染病疾患
- ▽ぜんそくなどの慢性疾患
- ▽骨折ややけどなどの外傷疾患



●実施施設 医療法人 保内郷厚生会 保内郷病児保育室「ひまわり」 (保内郷メディカルクリニック内)

☎72-0179

●保育時間 平日 午前8時～午後5時30分 土曜日 午前8時～午後0時30分 ※必要に応じて7日間まで継続利用できます。

●休業日 日曜日、祝日、年末年始(12月30日～1月3日)、 盆休み(8月13日～15日)

●利用料金 お子さん1人当たり 1日2,000円 (半日1,300円、延長を希望する場合は30分ごとに200円) ※昼食代は実費負担となります。当日、施設でお支払いください。

※利用期間中に症状が悪化し、治療が必要になる場合は、医療保険の対象となります。

●利用方法

- ①利用を希望するも方は、直接実施施設に電話予約をしてください。
(夜間、早朝でも予約可能です。)

※緊急の場合は、当日でも受け付けます。

- ②当日、利用申請書を実施施設に提出してください。

(利用申請書は、各保育所(園)、幼稚園、各小学校、福祉課及び実施施設「ひまわり」にあります。)

※申請書類は、太子町役場ホームページからもダウンロードできます。
初めて利用する際は、登録申請書も併せて提出してください。

●利用当日に持参するもの



- ▽利用申請書 ▽利用負担金 ▽健康保険証 ▽母子手帳
- ▽洋服の着替え・下着 ▽紙おむつ(使用の場合)
- ▽ミルク・哺乳瓶 ▽好きなおもちゃ
- ▽薬(薬剤情報提供書又はお薬手帳も一緒にお持ちください。)
- ▽おやつ・飲み物は、好きなものを持参してください。

●その他

- ▽お子さんがアレルギー食・離乳食の場合は、必ず食事をご持参ください。
- ▽お迎えは保育終了時間の10分前までにお願いします。
- ▽症状に変化があった場合は、医師の診察や保護者にお迎えをお願いすることがあります。
- ▽利用定員が1日4名となっているため、利用できない場合もありますので、ご了承ください。

■問合せ 福祉課 ☎(72)1117



人権イメージキャラクター 人KENまもる君 人KENあゆみちゃん

《世界人権宣言60周年》

育てよう 一人一人の人権意識

— 思いやりの心・かけがえのない命を大切に —

12月4日から10日までは人権週間です

1948年（昭和23年）12月10日、国連総会で世界人権宣言が採択されたのを記念し、毎年12月10日は「人権デー（Human Rights Day）」と定められました。

法務省と全国人権擁護委員連合会では、人権デーを最終日とする12月4日から10日までを「人権週間」として各種の人権啓発活動を行っています。

一人一人はみな違いますが、人権はすべての人に平等に保障されています。しかし、自分の人権を主張するだけでは、他の人の人権を侵害することもあります。

人権週間に当たり、人権は、自分と同じように他の人にもあることを考え、お互いに相手の立場を考え、豊かな人間関係をつくりましょう。

水戸地方法務局
茨城県人権擁護委員連合会

■問合せ 総務課 ☎(72)1113

住生活総合調査にご協力ください

国土交通省では、12月1日、全国一斉に「平成20年住生活総合調査」を行います。

この調査は、住生活の安定・向上に係る総合的な施策を推進する基礎資料を得るために、5年毎に実施するものです。

今回は、10月に実施された住宅・土地統計調査（総務省）に回答いただいた世帯の中から抽出し、全国で約10万世帯を対象に行いますが、大子町では、約120世帯に調査をお願いする予定です。

11月24日から12月7日までの間、統計調査員証を持った調査員が、対象世帯を訪問しますのでご協力をお願いします。



《調査の概要》

- 調査の期日 平成20年12月1日現在で調査します。
- 調査の対象 平成20年住宅・土地統計調査の対象世帯（10月1日実施済）から抽出した約120世帯を対象に調査します。
- 調査の沿革 5年毎に実施します。
(昭和48年から住宅・土地統計調査（総務省）と同じ年に実施。)
- 調査の機関等 国土交通省が主管し、県・町の協力により実施します。
- 調査の方法 統計調査員が対象世帯を訪問し、調査票を配布・回収します。
- 調査結果の公表 結果は、全国のほか、大都市圏内外別・市部郡部別に公表されます。
茨城県では、県全体・圏域別に報告書にまとめ公表する予定です。

■問合せ 建設課 ☎(72)2611



生徒による読み聞かせ

10月26日に行われた第17回奥久慈大子まつりに、大子町「子ども読書の街」推進委員会でブースを出店しました。今までの大子町の取り組みの紹介、しおりや公民館分館図書一覧の配布などを行いました。

その活動の中のメインとして、昨年と今年の大子町「うちどく（家読）推進校」である大子西中21名、黒沢中17名の生徒による「読み聞かせ」が行われました。

生き生きと楽しく、また、真剣に一生懸命「読み聞かせ」に取り組む中学生。
集中して「読み聞かせ」に聞き入り、物語の世界に入り込む小さな子どもたち。
さらに、それを温かく見守る町民の皆さん。

賑やかなお祭りの会場の中、この空間だけ時間が止まったようなすばらしい雰囲気は漂っていました。
このような姿に、「子ども読書の街」としての大子町の、確かな変容を感じ取ることができました。
今後も町を挙げて読書推進に取り組んでいきたいものです。

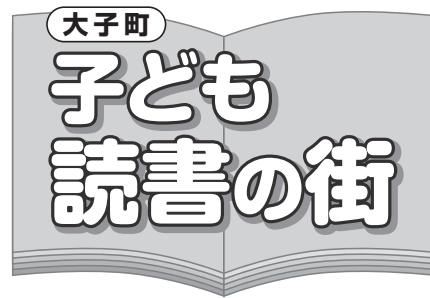

「読む・調べる」習慣の
確立に向けて



黒沢中学校



大子西中学校

■大子町「子ども読書の街」推進委員会 大子町教育委員会内 ☎(79)0170

自動車税の登録手続きは確実に



自動車を下取りに出したり、解体処分したのに、あなたに納税通知書が届いたことはありませんか。

自動車税は、毎年4月1日の登録名義人に1年間課税されます。自動車を他人に譲ったり、使用をやめたときには必ず、関東運輸局茨城運輸支局（☎050-5540-2017）で登録手続きをし、業者などに手続きを依頼した場合は後日、手続きが確実にされたかどうかを確認するようにしてください。手続きをしないと、いつまでも登録名義人に自動車税が課税されるなど、トラブルの原因になります。

自動車の登録に変更が生じた時は、確実に、お早めに手続きをされるようお願いいたします。

◆問合せ 〒313-8666
常陸太田市山下町4119
茨城県常陸太田県税事務所 収税課
☎0294-80-3314





放送大学4月入学生募集

放送大学はテレビなどの放送により授業を行う通信制の大学です。働きながら学んで大学を卒業したい、学びを楽しみたいなど、さまざまな目的で、幅広い世代の方が学んでいます。平成21年4月入学生を募集しています。詳しい資料を無料で送付しますので、お気軽にお問い合わせください。

- 募集学生の種類
 - ◇全科履修生（4年以上在学し、卒業を目指す）
 - ◇選科履修生（1年間在学し、希望する科目を履修）
 - ◇科目履修生（6か月在学し、希望する科目を履修）
- ◇大学院
 - 修士選科生（1年間在学し、希望する科目を履修）
 - 修士科目生（6か月在学し、希望する科目を履修）

●受付期間 12月15日～平成21年2月28日
 ●問合せ 〒310-0056 水戸市文京2-1-1（茨城

大学内）放送大学茨城学習センター
 ☎029-228-0683
 URL <http://www.u-air.ac.jp>

「国の教育ローン」のご案内

「国の教育ローン」は、高校、短大、大学、専修学校、各種学校や外国の高校、大学等に入学・在学するお子さまをお持ちのご家庭を対象とした公的な融資制度です。

●ご利用いただける方

融資の対象となる学校に入学・在学される方の保護者で、子ども1人の場合は、給与所得者が790万円以内（事業所得者は590万円以内）。子ども2人以上の場合は、給与所得者は790万円に子ども1人当たり100万円ずつ加算した金額（事業所得者の場合は所得換算した金額）以内の方。

- 融資額 学生・生徒1人につき200万円以内
- 利率 年2.65%（平成20年10月1日現在）
- 問合せ 「国の教育ローン」コールセンター
 ☎0570-008656
 （ナビダイヤル）

※ナビダイヤルがご利用できない場合の電話番号
 ☎03-53321-8656

調理師業務従事者届出のお知らせ

近年、国民の食生活における外食や中食の機会が高まっており、飲食店等で調理の業務に従事する調理師の皆様方の国民の食生活に果たす割合が、ますます重要なものになっていきます。このため、皆様方の資質の向

上を目的とする研修等の事業が円滑に実施できるように、調理師法によって、就業する調理師の届出制度が規定されています。ついては、法律の趣旨をご理解いただき、就業届をしてくださるようお願いいたします。

●届出の必要な調理師

県内にある次の施設で調理の業務に従事している調理師（パート・アルバイトも含む。）

◇集団給食施設

- 寄宿舎・寮、学校（幼稚園も含む）、病院、事業所、社会福祉施設（保育所も含む）、介護老人保健施設、矯正施設等、その他特定多数人に飲食を調理して供与している施設
- ◇飲食店営業、魚介類販売業、そうざい製造業等

●届出の方法

「調理師業務従事者届」に、12月31日現在の状況を記入して、平成21年1月15日（木）までに、（社）茨城県調理師連合会に郵送してください。

●届出用紙の配布場所

- ◇（社）茨城県調理師連合会
- ◇県内各保健所
- ◇届出先及び問合せ 〒310-0025 水戸市天王町2-25 社団法人 茨城県調理師連合会

☎029-226-0727
 ☎029-227-3731
 FAX 029-227-3731

パソコン教室を開催

ワード・エクセルを利用して、パソコンの基本的な操作の技術向上を図ります。

- ワードI・II
- ◇日時 平成21年1月27日（火）30日（金）
- 《ワードI》

午前9時30分～正午
 《ワードII》
 午後1時30分～4時

◇申込開始 12月25日（木）午前9時

●エクセルI・II
 ◇日時 平成21年2月3日（火）6日（金）

《エクセルI》
 午前9時30分～正午

《エクセルII》
 午後1時30分～4時

◇申込開始 平成21年1月8日（木）午前9時

●場所 県立西山研修所 研修室2

●定員 各20名（先着順）

●参加費 1,000円（テキスト代、フロッピー代等）

●持参するもの 筆記用具 ※研修所のパソコンを使用しますが、個人のパソコンを持参しても結構です。

●申込方法 電話又はFAX ※FAXの場合は、参加者の郵便番号、住所、氏名、年齢、電話番号、パソコン持参の有無を記入してください。

●申込み及び問合せ 〒313-0044 常陸太田市稲木町1-699の1 茨城県立西山研修所管理事務所

☎0294-72-0359
 ☎0294-72-0349
 FAX 0294-72-0349

平成21年度定時制課程 成人特例入学者募集

本校では、次のとおり定時制課程普通科の成人特例入学者を募集します。いろいろな事情で、高等学校卒業資格を得られなかった成人の皆様のご応募をお待ちしております。

- 検査期日 平成21年3月4日（水）
- 場所 茨城県立太田第一高

●等学校
 ●応募資格
 ・中学校又はこれに準ずる学校を卒業した方で、原則として県内に居住地又は勤務地を有する方
 ・平成21年4月1日現在、満20歳以上の方
 ・成人特例入学者選抜を希望する方

●出願方法 入学願書及び成人特例入学者選抜措置申請書を、中学校長を経由して、本校校長に提出してください。出願に要する書類は、本校において、12月1日（月）から交付します。

●受付期間 平成21年2月2日（月）～4日（水）午前9時～午後5時

●問合せ 〒313-0005 常陸太田市栄町58 茨城県立太田第一高等学校 定時制

☎0294-72-2115
 (12:30～21:00)
 FAX 0294-72-2119

12月の納付のお知らせ

納期限は 1月5日（月）です。

税務課 ☎(72) 1116

- ★固定資産税（3期分）
- ★国民健康保険税（6期分）
- ★介護保険料（6期分）
- ★後期高齢者医療保険料（6期分）
- ★ごみ処理手数料（3期分）

《感謝状の贈呈》
 10月11日付で、大子町固定資産評価審査委員会委員を退任した古内久さん（矢田）に対して、10月31日に感謝状が贈られました。
 古内さんは、平成11年から3期9年に亘り、固定資産の適正評価の審査にご尽力をされました。長い間ありがとうございました。

読書講演会

10月16日に中央公民館で、「読書講演会」が行われました。

講演会には、町内の各小学校から6年生の児童、保護者や一般の子ども連れの方が参加し、森のおはなし会による「さるとかに」の大型絵本の読み聞かせを楽しんでいました。

その後、絵本作家のいわむらかずお先生による「絵本・自然・子ども」と題した講演も行われ、真剣な表情で先生の言葉に耳を傾けていました。



小中学校音楽祭

第62回大子地区小中学校音楽会が、10月23日にリフレッシュセンターで行われました。

開会式では、参加者全員で「まつかな秋」が合唱され、音楽会が始まりました。

音楽会は、小学生の部合唱・器楽、中学生の部合唱・器楽で構成され、日頃の練習の成果を十分に発揮した、すばらしい歌声と演奏を聴くことができました。



スポ少交流運動会

第25回大子町スポーツ少年団交流運動会が、10月19日に町営中央グラウンドで開催されました。

それぞれのユニフォームに身を包んだ、11団体の団員とその保護者が参加し、台風リレーや10人なわとび、指導者・母親によるたがまわしリレーなどの競技が行われ、大応援とともに会場を盛り上げました。

だいが小学校



黒沢小学校



芸術祭

10月29日から11月3日までの6日間にわたり、リフレッシュセンター及び中央公民館講堂を会場に「第37回大子町芸術祭」が開催されました。

11月1日には12団体が参加した音楽祭、3日には舞踊や歌謡曲などの芸能祭が講堂でそれぞれ行われ、すばらしい演奏や踊りが披露され、訪れた方を魅了していました。

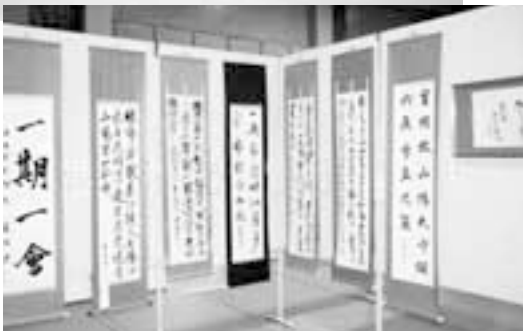

年末の交通事故防止 県民運動

年末特有の交通混雑や飲酒の機会の増加により、交通事故の多発が懸念されることから、飲酒運転の根絶、さらに薄暮時及び夜間の交通事故防止のため、「年末の交通事故防止県民運動」を実施します。



●運動の期間

12月1日(月)～31日(水)

●スローガン

『まもろうよ 車のマナー 心のモラル』

●運動の重点

- ①飲酒運転の根絶
- ②すべての座席のシートベルトとチャイルドシートの正しい着用の徹底
- ③薄暮時及び夜間の交通事故防止

生活環境課 ☎(72)1193

平成23年3月末日まで 住基カード交付手数料が無料です

住民基本台帳カード(住基カード)の交付手数料が、今年10月1日から無料になりました。

これは、住基カード普及促進のため、カード1枚につき500円負担していただいた交付手数料を、平成23年3月末日まで無料とするものです。

住基カードは、税の電子申告等に利用でき、顔写真付き住基カードは運転免許証などと同様に身分証明書としても利用できます。

住基カードは、希望者に対して町民課の窓口で交付されます。交付を希望される方は、印鑑、写真(写真付きカード希望のとき)、本人確認ができるもの(持参されない場合は、郵便による本人照会を行います。)を持参して申請してください。有効期限は10年です。

なお、顔写真については、申請前6か月以内に撮影した無帽、正面、無背景で、大きさ「たて4.5センチ」「よこ3.5センチ」の写真を持参してください。その他詳しいことは、町民課にお問い合わせください。

町民課 ☎(72)1112

自衛官募集

種目		陸上自衛隊生徒	2等陸・海・空士(男子)	一般・技術幹部候補生	予備自衛官補
募集要項		陸	21年3・4月入隊	陸・海・空	一般・技能
受付期間		11月1日～21年1月6日	お尋ねください。	21年4月1日～5月初旬	21年1月初旬～4月初旬
応募資格		15歳以上17歳未満	18歳以上27歳未満	20歳以上26歳未満 (22歳未満は大卒) 大学院卒(技術)は28歳未満	一般 18歳以上～34歳未満 技能 18歳以上
試験期日等	第1次試験	21年1月10日	志願時にお知らせします。	21年5月16・17日 (17日は、飛行のみ)	一般：21年4月18日 技能：21年4月18日～20日の1日
	第2次試験	21年1月24日		21年6月中旬 (飛行については、3次試験まで)	
	合格発表	21年2月17日	試験時にお知らせします。	陸：21年8月初旬 海：21年8月下旬 空：21年9月初旬	21年5月22日
給料等	初任給等	学生手当 103,000円	159,500円 (学歴・経歴等により増額されます。)	大卒 210,300円 大学院卒 227,700円	招集手当：7,900円/日
		その他各種手当があります。ボーナス年2回(約4.4か月分)			
	衣食住	無料で支給されます。			訓練期間中支給されます。

問合せ

自衛隊茨城地方協力本部 日立出張所
☎0294-21-1524

URL <http://www.mod.go.jp/pco/ibaraki/>
E-mail hq2-ibaraki@pco.mod.go.jp

国保情報

えがお

健康で明るい笑顔のあふれる町づくり

知っておきたい

国保のポイント

国保では、病気やケガをしたときに、保険証などを提示すれば、年齢などに応じた自己負担額を支払うだけで診療が受けられます。また、療養費の支給、出産育児一時金の支給など、さまざまな給付があります。

療養の給付

病気やケガで受診したとき

■受けられる診療

- ① 診察
- ② 処置・手術などの治療
- ③ 薬や治療材料の支給
- ④ 入院・看護
- ⑤ 在宅治療・看護・訪問看護



※入院したときの差額ベッド代や患者の希望で保険外診療を受けたとき、歯科診療で特殊な素材を使用した「差額診療」や「自由診療」は保険診療の対象外となります。

■受けられない診療

- ① 美容整形・歯列矯正
- ② 正常分娩・経済的理由による人工中絶
- ③ 健康診断・予防接種
- ④ 労災保険の対象になる場合

■制限のあるもの

- ① けんか、泥酔によるもの
- ② 医師や保険者の指示に従わないとき
- ③ 犯罪や故意によるもの



医療費の自己負担の割合

■自己負担割合は年齢と所得で異なります。

義務教育就学前	義務教育就学～69歳	70～74歳
2割	3割	2割・3割 ※〈1割〉 <small>現役並所得者 3割</small>

※負担軽減策として、平成22年3月まで〈 〉内の自己負担割合となります。

入院したときの食事代

■食事代の標準負担額

- ① 一般の方 → 1食につき 260円
- ② 住民税非課税世帯(低所得IIの方)※
 - 90日までの入院 → 1食につき 210円
 - 90日を超える入院(過去1年間の入院日数) → 1食につき 160円
- ③ 低所得Iの方※ → 1食につき 100円

※②・③の方は「限度額適用・標準負担額減額認定証」を医療機関に提示する必要があります。

療養費の支給

次の場合、いったん本人が全額立て替え払いし、あとで国保に申請をして認められれば、払い戻しを受けることができます。

■立て替え払いした後で払い戻しのあるもの

- やむを得ず保険証を使わないで診療を受けた場合
- 骨折、ねんざなどで柔道整復師の施術を受けた場合
- 医師が認めたはり、灸、マッサージ代
- コルセットなどの治療のための装具を作ったとき
- 手術などで輸血したときの生血代
- 旅行中に海外で診療を受けた場合

■申請により現金が給付されるもの

保険外併用療養費

高度先進医療を受けたときなど、一般診療と共通する部分については、保険が適用され、保険証で診療が受けられます。

出産育児一時金

被保険者が出産した場合に支給されます。



葬祭費

被保険者が死亡したとき、葬祭を行った方に50,000円が支給されます。

訪問看護療養費

医師の指示で訪問看護ステーションなどを利用すると費用の一部が支給されます。

2008

12

カレンダー

師走・DECEMBER

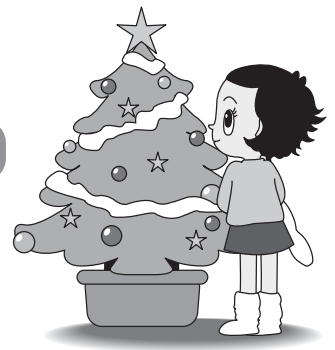

日付	行事名	場所	時間	対象者	問合せ
1(月)					
2(火)	定期健康相談	保	13:30~15:00	一般	健
3(水)	心配ごと相談	高	13:00~15:00	一般	協
4(木)					
5(金)	巡回労働相談 「お知らせ版」12月号発行	公	10:00~14:30	一般	観
6(土)					
7(日)					
8(月)					
9(火)	定期健康相談	保	13:30~15:00	一般	健
10(水)	心配ごと相談	高	13:00~15:00	一般	協
11(木)					
12(金)					
13(土)					
14(日)					
15(月)	こころの相談	保	13:00~16:00	要予約	健
16(火)	一日社会保険事務所 定期健康相談	分 保	10:00~14:00 13:30~15:00	一般 一般	民 健
17(水)	心配ごと相談	高	13:00~15:00	一般	協
18(木)					
19(金)	巡回労働相談	公	10:00~14:30	一般	観
20(土)					
21(日)	冬至				
22(月)					
23(火)	天皇誕生日				
24(水)	心配ごと相談	高	13:00~15:00	一般	協
25(木)	「広報だいで」1月号発行 「お知らせ版」1月号発行				
26(金)	就職支援出張相談	公	10:00~15:00	一般	観
27(土)	役場年末年始休業(4日まで)				
28(日)					
29(月)					
30(火)					
31(水)					

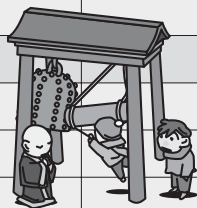

主な行事等を掲載しましたが、日時等が変更になる場合もあります。

連絡先

- 公 中央公民館 (72)1148
- リフレッシュセンター (72)1149
- 保 保健センター (72)6611
- 高 高齢者センター (72)2005
- 庁 役場庁議室
- 会 役場第1会議室
- 分 役場第1分室会議室
- 総 総務課 (72)1114
- 観 観光商工課 (72)1138
- 民 町民課 (72)1112
- 福 福祉課 (72)1117
- 健 健康増進課 (72)6611
- 地 地域包括支援センター (72)1175
- 涯 生涯学習課 (72)1148
- 消 消防本部 (72)0119
- 協 社会福祉協議会 (72)2005

救急協力当番病院

月日	病院
11月20日(木)~23日(日)	慈泉堂病院
24日(月)~30日(日)	保内郷メディカルクリニック
12月 1日(月)~ 4日(木)	慈泉堂病院
5日(金)~ 7日(日)	保内郷メディカルクリニック
8日(月)~14日(日)	久保田病院
15日(月)~21日(日)	慈泉堂病院
22日(月)~28日(日)	保内郷メディカルクリニック

慈泉堂病院 ☎(72)1550

久保田病院 ☎(72)0023

保内郷メディカル
クリニック ☎(72)0179

町の人口と世帯

平成20年
11月1日現在

★人口 21,430人(-29/-422)

男 10,545人(-15/-207)

女 10,885人(-14/-215)

★世帯数 7,776戸(+13/+ 2)

(前月比/前年比)

フォトだいで

芸術

奥久慈大子まつり



10月26日に、第17回奥久慈大子まつりが大子広域公園で開催されました。袋田小学校の全校児童70名による鼓笛隊演奏とダンスがオープニングを飾り、物産展、キャラクターショー、地元子ども達による「祭り囃子」などさまざまなイベントが行われました。まつりの最後を飾る「お楽しみ抽選会」では、大賞・準大賞・3位のほか袋田の滝新観瀑台完成記念として4つの特別賞が追加され、大勢の方がボールを片手に、わくわくしながら抽選を見守っていました。

文芸祭「俳句大会」



第23回国民文化祭・いばらき2008文芸祭「俳句大会」が、11月8日にリフレッシュセンターで開催されました。稲畑汀子先生による記念講演や当日投句の表彰式などが行われ、小・中・高校生の部、一般の部を合わせて15,568句という多数の作品が寄せられた事前投句の表彰式では、文部科学大臣賞をはじめとする19賞の表彰があり、大子町からは石井希美さん（さはら小 四年）が、第23回国民文化祭茨城県実行委員会会長賞を受賞しました。

※『広報だいで』に掲載されている写真を希望の方は総務課(72-1114)までご連絡ください。