Daigo

Good Town.Good Life

2024 7月

広報だいご | NO.791 |

6月1日
JR常陸大子駅前に
（仮称）大子町交流拠点がオープン

愛称募集

町民の皆さんに長く親しみを持ってもらい、幅広くご利用いただける施設となるよう、愛称を募集します。

応募方法などの詳細は、町ホームページをご覧ください。

募集期限：7月5日（金）

夏場は「涼みどころ」「クーリングシェルター」としてもご利用いただけます。

春の☆体育祭

南中　5月11日

みんなで力を合わせよう！

大子中　5月17日

みんなの心を一つに！

大子西中　5月17日

全力を出しきろう！

袋田小　5月25日

どちらもいい勝負！

☆ 常陸国 YOSAKOI 祭り

5 月 18 日、19 日の 2 日間にわたり、第 21 回 YOSAKOI 茨城大会が開催されました。ステージや流し踊り会場などで繰り広げられた踊り子たちの熱演は、袋田会場と大子会場に訪れた約 4 万人のお客さんを惹きつけ、湧かせました。

☆ 奥久慈トレイルレース

5月26日、14回目となるOSJ奥久慈トレイルレースが開催されました。60K部門のスタート地点となった町営袋田第1駐車場では、早朝から応援に駆けつけた人々が、過酷なレースに挑む300人以上のランナーたちに声援を送りました。

次世代につなぐ森林づくり

町と大子林業改良普及協会は4月30日、田野沢民有林において、森林事業と地元中学生の学習の一環とした植栽等の体験会を開催しました。体験会には大子西中学校と南中学校の生徒26人のほか、大子町森林・林業・林産業活性化促進議員連盟、県北農林事務所、林業従事者など計83人が参加し、高性能林業機械の実演やドローンによる苗木運搬など、スマート林業の取組を学びました。

植栽体験では、花粉がほとんど出ない少花粉スギや早生樹のコウヨウザン、エリートツリーのスギなど計800本の苗木を植えました。参加した生徒たちからは「林業がスマートになっていることを知り、イメージが変わった」「これからも大子の自然を守りたい」などの感想があり、将来につながる有意義な学習ができたようです。

問 農林課林政担当　☎ 76-8110

水戸ホーリーホック

5/11 サッカー教室 in 大子町

チームのトップパートナーであるJX金属株式会社協賛のもと、ホームタウン15市町村にて開かれるサッカー教室がスタート。
その第１弾が大子広域公園で開催され、町内外合わせて約 40人の子どもたちが、大子の自然の中でサッカーを楽しみました。

みんなで！応援しよう！

5/30 PR 大使来庁・サイン会

６月２日のホームゲーム「大子町の日」を前に、小島社長、大子町 PR 大使の村田航一選手、尾野優日選手が表敬訪問を行いました。町からは大子産米などを贈呈し、その後のサイン会では、訪れた多くのファン・サポーター、地元の子どもたちが選手にエールを送りました。

6/2 ホームゲーム「大子町の日」

ホームゲーム「大子町の日」がケーズデンキスタジアム水戸で開催され、奥久慈しゃも 1000 人鍋、鮎の塩焼き、おやきなどの「大子町のおいしいもの」や、大子産木材を使ったチームロゴ入りカップなどを販売したほか、町と連携協定を結んでいる (株) アプリシエイトによる「e スポーツ体験ブース」が出展し、水戸ホーリーホックと V・ファーレン長崎のサポーターの方々に大子町を PR しました。

大好評の抽選会

にぎわう大子町ブース

大子サッカースポーツ少年団
前座試合に出場

村田選手と記念撮影

e スポーツ大会

ニュースだいご

5月1日 退職区長へ感謝状贈呈

改選に伴い今年3月に退職された23人の行政区長へ、高梨町長から感謝状が手渡されました。長きにわたり、町民と行政の橋渡し役として地域のためにご尽力いただき、ありがとうございました。

5月16日 表敬訪問 クール・タブリエ関東大会へ

町のコーラスグループ「クール・タブリエ」が来庁し、「第47回全日本おかあさんコーラス大会」関東支部大会に、県代表として出場することの報告を行いました。関東支部大会は7月7日に群馬県前橋市で開かれます。上位入賞を目指してがんばってください。

町内路線バスの再編が行われます

運転手不足や運転手の労働時間の規制などに対応し、町民の生活に欠かせない路線バスを維持確保するため、路線バスの再編が行われます。また、再編に伴い、利用者数が増加しているＡＩ乗合タクシーたくまるの増車と運行拡大を実施します。

再編概要

通勤・通学利用がある時間帯の運行を確保しつつ、利用者の少ない日中の運行を見直すとともに、利用者の少ない路線が休廃止されます。

【休廃止路線】

中郷線：黒沢・蛇穴線の朝１便が、新たに設置する阿馴沢上停留所まで乗り入れます。

大沢・栃原線：スクールバスの延伸、AI 乗合タクシーたくまるでの児童送迎を行います。

再編実施予定日　**令和6年7月1日（月）**

再編後の運行ダイヤ

【凡例】　◎＝平日のみ運行、○＝平日・土運行、▲：土のみ運行、※：学休運休、門：門の井止、門阿：門の井発阿馴沢上経由、役：役場経由、子：大子駅止

参考：□（色なし）＝平日のみ運行、□＝平日、土運行（▲は土のみ）、□＝平日、土日祝運行

黒沢・蛇穴線		上岡・森ノ前線		下高倉・馬次線		盛泉線		袋田の滝線	
大子駅前発	蛇穴発	大子駅前発	森ノ前発	大子駅前発	馬次入口発	大子駅前発	盛泉発	袋田駅前発	滝本発
○ 07:57	◎ 07:10門阿	◎ 15:10	◎ 07:25	▲ 07:13	◎ 07:07	◎ 07:15	◎ 07:35	10:37	11:00
○ 10:54	○ 08:40子	◎ 16:11	◎ 08:20	◎ 07:51	▲ 08:12	◎ 09:50	◎ 10:15	12:31	13:43
◎ 12:20	○ 11:41子	◎ 17:45	◎ 15:32子	◎ 10:45役	◎ 08:36役	◎ 12:38	◎ 13:03	14:00	14:15
▲ 12:50	◎ 13:08子		◎ 16:40	○ 13:05役	◎ 11:40役	◎ 15:51	◎ 16:11	14:30	15:30
※○15:08 平日門	▲ 13:50子			◎ 16:45役	◎ 14:10役	◎ 17:55			
◎ 16:10	▲ 16:00子				▲ 14:20	大子駅→滝本		滝本→大子駅	
◎ 17:50門	◎ 17:00子				◎ 17:50役子	10:15	13:10	12:50 / 15:00	15:52
日照・家戸内線		梨の沢・地瀬線		森林の温泉・フォレスパ線		大子循環線ほか			
大子駅前発	家戸内線	大子駅前発	地瀬発	大子駅前発	フォレスパ発	A循環 駅発（駅→バイパス→大子営業所）		B循環 営業所発（営業所→バイパス→駅）	
◎ 07:20	◎ 08:25	◎ 15:13	◎ 07:30	◎ 10:45	◎ 13:33子	◎ 08:05役		◎ 11:40	
駅発（バイパス経由）営業所行				第１・第３水曜運休		◎ 09:23		▲ 12:42	
▲ 09:21	◎ 13:50	▲ 14:30	▲ 16:40					◎ 17:40役	

※8月13日～15日と12月29日～31日は各路線とも日祝日ダイヤで運行。

※上記の運行ダイヤは、令和6年6月20日（木）現在のものです。詳細については、茨城交通株式会社大子営業所にお問い合わせください。

◎町では、定期的にＡＩ乗合タクシーたくまるの乗り方教室を開催しているほか、地域や団体からの要望に応じて、公共交通全般の説明会などを開催しています。公共交通について、お困りごとやご不明な点などがありましたら、まちづくり課までお問合せください。

◎4月27日（土）から、東京行きの高速バスが1日3往復に戻り、より使いやすくなりました。ぜひ、ご利用ください（土日祝のみ）。

問 まちづくり課 ☎ 72-1131　　茨城交通株式会社大子営業所 ☎ 72-0428（路線バス・高速バスに関するもの）

5月23日 区長会総会と行政懇談会が開かれる

令和6年度総会と行政懇談会が中央公民館講堂で開催されました。行政懇談会では各行政区長が、役場総務課をはじめ出席した各所属課長等から、交流拠点施設、税手続きの電子化、クーリングシェルター等についての説明や報告等を受けました。

5月27日 シニアユニバーシティ入学式

大子シニアユニバーシティ（高齢者大学）の令和6年度入学式が文化福祉会館まいんで行われました。入学した生徒27人は、月1回の学習会（講座や体験など）を通じ、「生きがいのある生活」を送るための健康づくりや生活に役立つことを学んでいきます。

5月29日 長年にわたる消防団従事に叙勲

令和6年春の叙勲において、大森玄昭さん（町付）が瑞宝単光章（消防功労）を受章し、町に報告を行いました。大森さんは昭和42年の入団以降49年間、団員活動にご尽力されました。受章おめでとうございます。

大子まちなかビジョン

役場跡地に排水処理施設を整備しています

令和元年東日本台風により甚大な被害が発生した本町では現在、国、茨城県、大子町が連携し、河川の堤防工事や橋の架け替え工事などの治水対策（久慈川緊急治水対策プロジェクト）を進めています。

町では同プロジェクトに併せて、旧役場周辺を広域防災拠点として各種防災機能を強化していく計画ですが、その一環として、周辺の内水対策を図るために、排水ポンプ（2基）と地下埋設型の雨水貯留槽を整備する工事に着手しました。

令和7年夏ごろの完成を目指し、工事を進めていきます。

令和6年6月10日撮影

問 建設課 ☎72-2611

事業者支援策紹介コーナー

事業の再構築に挑戦する事業者を支援！
「事業再構築補助金」

事業再構築補助金とは…

新市場進出、事業・業種転換等、企業の思い切った事業再構築を支援する経済産業省の補助金です。

＜公募期間＞

第 12 回公募 応募締切：7 月 26 日（金）18:00

＜基本要件＞

①新たな製品、商品またはサービスで新たな市場に進出するなど、事業再構築指針（※ 1）に示す「事業再構築」の定義に該当する事業であること
②事業計画について金融機関等や認定経営革新等支援機関（※ 2）の確認を受けること
③補助事業終了後 3 ～ 5 年で付加価値額の年平均成長率 3 ～ 5%（※ 3）以上増加または従業員一人当たり付加価値額の年平均成長率 3 ～ 5%（※ 3）以上増加を達成すること

※ 1　事業再構築補助金ホームページに掲載
※ 2　商工会等
※ 3　事業類型により異なります。

＜事業類型（一部）の概要＞

事業類型	補助上限額（従業員 5 人の場合）	補助率（従業員 5 人の場合）
成長分野進出枠（通常類型） ポストコロナに対応した、成長分野への大胆な事業再構築にこれから取り組む事業者や、国内市場縮小等の構造的な課題に直面している業種・業態の事業者向け	1,500 万円（2,000 万円） ※（）内は短期に大規模な賃上げを行う場合 ※一部廃業を伴う場合 2,000 万円上乗せ	中小企業 1/2（2/3） 中堅企業 1/3（1/2） ※（）内は短期に大規模な賃上げを行う場合
成長分野進出枠（GX 進出類型） ポストコロナに対応した、グリーン成長戦略「実行計画」14 分野の課題の解決に資する取り組みをこれから行う事業者向け	中小企業 3,000 万円（4,000 万円） 中堅企業 1 億円（1 億 5,000 万円） ※（）内は短期に大規模な賃上げを行う場合	
コロナ回復加速化枠（通常類型） 今なおコロナの影響を受け、コロナで抱えた負債の借り換えを行っている事業者や事業再生に取り組む事業者向け	1,000 万円	中小企業 2/3（400 万円までは 3/4） 中堅企業 1/2（400 万円までは 2/3）
コロナ回復加速化枠（最低賃金類型） コロナ禍が終息した今、最低賃金引き上げの影響を大きく受ける事業者向け	500 万円	中小企業 3/4（2/3） 中堅企業 2/3（1/2） ※（）内はコロナで抱えた債務の借り換えを行っていない場合

さらなる支援措置

[規模拡大] 補助事業終了後 3 ～ 5 年で中小・中堅企業から中堅・大企業等へと規模拡大する事業者の上限上乗せ
[賃 上 げ] ①継続的な賃金引上げおよび②従業員の増加に取り組む事業者の上限上乗せ

＜補助対象経費の例＞

建物費（建物の建築・改修等）、機械装置・システム構築費、外注費（加工、設計等）、広告宣伝費・販売促進費（広告作成、媒体掲載、展示会出展等）等

詳しくは観光商工課までお問い合わせいただくか、事業再構築補助金ホームページをご確認ください。

事業再構築補助金ホームページ

問 観光商工課 ☎ 72-1138

大子町職員採用試験案内

令和６年度大子町職員採用試験を
次により実施します。

◆職種、採用予定人数および受験資格

職　　種	採用予定人数	受　　験　　資　　格
一般行政職	２人程度	昭和５９年４月２日から平成１９年４月１日までに生まれた人
消　　防　　職	２人程度	平成６年４月２日から平成１９年４月１日までに生まれた人
保健師、社会福祉士または精神保健福祉士	１人程度	平成元年４月２日から平成１９年４月１日までに生まれた人で受験しようとする職種の資格を有している人（※）

※令和７年３月３１日までに取得見込みの人を含みます。

◆試験の内容

試験日等		試験の方法
１次試験（右記のいずれか）	９月１日（日）～９月７日（土） 会場：全国のテストセンター	基礎能力検査、適性検査
	９月８日（日） 会場：水戸京成ホテル	
	９月１５日（日） 会場：東京グリーンパレス	
２　次　試　験	１次試験合格者へお知らせします。	面接試験 体力測定（消防）

◆受付期間等

受付期間	注意事項
７月３１日（水）まで	8:30 ～ 17:15（土・日・祝日を除く。） ※郵便の場合は、受付期限当日の 17:15 までに申込先に着信したものに限ります。

◆その他

・申し込みの方法など、詳しくは募集案内をご覧ください。募集案内および申込書は、ホームページに掲載されているほか役場総務課窓口で配布しています。

問　総務課秘書職員担当　☎76－8011（直通）

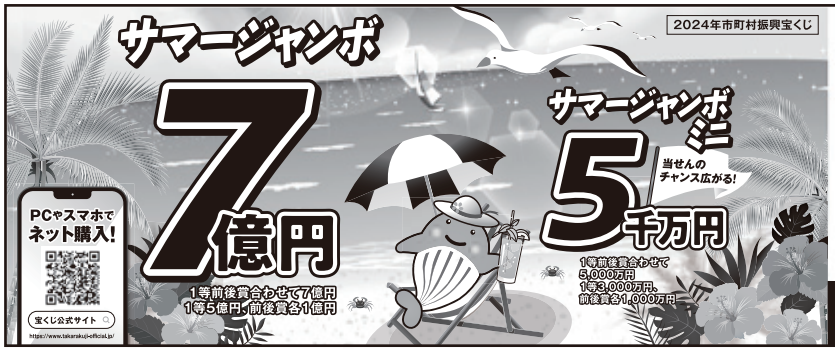

7月8日[月] 同時発売
発売期間／7月8日[月]～8月8日[木]
抽せん日／8月23日[金]　各1枚 300円
★宝くじは、ぜひ茨城県内でご購入願います。
★この宝くじの収益金は市町村の明るく住みよいまちづくりに使われます。
宝くじに関するお問合せ／0570-01-1192[宝くじコールセンター]
公益財団法人 茨城県市町村振興協会

ふるさと大子応援寄附金

令和５年10月１日から令和６年３月31日までに『ふるさと大子応援寄附金』としてご寄附をいただきました。

○内訳（情報公開承諾者のみ）　（円）

名前	都道府県	寄附額
久保　公之　様	埼玉県	55,000
楠　尚祐　様	茨城県	56,000
渡邉　幸夫　様	茨城県	50,000
北澤　淳二　様	茨城県	9,000
川井　諭　様	神奈川県	18,000
瀬沼　直之　様	東京都	9,000
佐藤　香織　様	東京都	9,000
岡部　鉄二　様	東京都	14,000
前田　佳真　様	茨城県	84,000
横山　真優子　様	茨城県	23,000
山田　数義　様	埼玉県	153,000
山田　いみ子　様	埼玉県	70,000
益子　茂　様	茨城県	50,000
竹内　大地　様	愛知県	55,000
松浦　きぬ子　様	東京都	482,000
大貫　貞子　様	茨城県	26,000
大森　聡　様	千葉県	55,000
高橋　愛美　様	埼玉県	55,000
大屋　昌士　様	神奈川県	56,000
吉田　悠紀子　様	東京都	17,000
鈴木　央子　様	茨城県	9,000
色川　守男　様	茨城県	18,000
森　政道　様	千葉県	9,000
飛田　良子　様	東京都	9,000
綿引　智之　様	神奈川県	15,000
櫻　聡太郎　様	東京都	11,000
菊池　勇二　様	茨城県	14,000
湯川　高嗣　様	東京都	14,000
古尾谷　裕昭　様	東京都	70,000
大高　洋　様	東京都	28,000
広井　盛世　様	神奈川県	10,000
村山　雅昭　様	福島県	510,000
高梨　幸江　様	千葉県	50,000
水谷　克也　様	愛知県	17,000
丸田　泰司　様	愛知県	8,000

名前	都道府県	寄附額
大貫　理絵　様	東京都	14,000
鈴木　康之　様	東京都	50,000
岩崎　智信　様	北海道	10,000
名城　誠　様	神奈川県	16,000
平光　清人　様	愛知県	75,000
高信　保実　様	神奈川県	13,000
福田　正俊　様	東京都	22,000
篠崎　大地　様	東京都	14,000
秋山　盛雄　様	千葉県	18,000
高宮　岳夫　様	茨城県	29,000
坂下　茜　様	東京都	17,000
榎本　浩一　様	茨城県	50,000
青山　重文　様	千葉県	14,000
鶴来　美和子　様	東京都	15,000
奥田　宏　様	千葉県	11,000
中末　和彦　様	兵庫県	17,000
榮田　輝　様	東京都	126,000
山﨑　洋平　様	神奈川県	17,000
大森　紀子　様	埼玉県	12,000
星　貴之　様	福島県	10,000
真崎　幸子　様	茨城県	30,000
泉　照男　様	茨城県	42,000
高野　敦夫　様	神奈川県	50,000
佐々木　大樹　様	茨城県	25,000
下谷　晃一　様	千葉県	17,000
林　茂　様	神奈川県	10,000
田中　雅人　様	茨城県	15,000
萩谷　寛　様	茨城県	93,000
小林　喜美子　様	東京都	12,000
佐々木　信介　様	千葉県	15,000
井瀧　健　様	東京都	23,000
加藤　裕史　様	石川県	19,000
荒牧　秋義　様	千葉県	14,000
坪内　克徳　様	東京都	10,000
箕輪　功一　様	茨城県	147,000

名前	都道府県	寄附額
山田　裕之　様	北海道	42,000
田那辺　孝　様	茨城県	68,000
瀬野　覚年　様	東京都	15,000
滑川　辰夫　様	東京都	50,000
柴田　逸夫　様	愛知県	123,000
渡辺　一教　様	神奈川県	16,000
木村　誠之　様	茨城県	34,000
伊東　知可　様	東京都	40,000
鈴木　克己　様	千葉県	41,000
塚本　太一　様	神奈川県	14,000
三浦　圭子　様	千葉県	14,000
渡邉　尚貴　様	東京都	16,000
立川　伸光　様	茨城県	21,000
三木　英暢　様	栃木県	170,000
shanmugiah　velrajan 様	東京都	14,000
庄子　明博　様	東京都	21,000
花塚　瞳　様	東京都	14,000
一般社団法人 茨城県環境保全協会 様	茨城県	50,000
高野　浩如　様	千葉県	29,000
古田　真也　様	東京都	15,000
佐藤　孝司　様	東京都	15,000
前田　一夫　様	茨城県	10,000
望月　福男　様	茨城県	1,000,000
鈴木　茂徳　様	東京都	13,000
田村　仁　様	奈良県	12,000
會澤　達男　様	愛知県	16,000
石井　佳哉子　様	東京都	8,000
大窪　浩一郎　様	茨城県	10,000
高貝　昇一　様	埼玉県	55,000
山村　朝雄　様	東京都	30,000
小盛　貴裕　様	東京都	17,000
鈴木　茂徳　様	東京都	10,000
浅香　昌敏　様	埼玉県	20,000
森下　恭介　様	東京都	44,000

令和５年度『ふるさと大子応援寄附金』（令和５年４月１日～令和６年３月31日）

使途	件数	寄附額合計
安心安全な生活環境づくり	386 件	14,413,000 円
町の魅力づくり	313 件	9,830,000 円
農林業および特産品の復興	357 件	10,436,000 円
町の未来を支える次世代の育成	326 件	9,924,000 円
スポーツおよび文化活動の向上	62 件	2,713,000 円
その他町政全般	120 件	4,755,000 円
合計	1,564 件	52,071,000 円

袋田の滝キャラクター
「たき丸」

企業版ふるさと大子応援寄附金

令和５年10月１日から令和６年３月31日までに『企業版ふるさと大子応援寄附金』として寄附をいただきました。

応援（ご寄附）誠にありがとうございました。

法人名	所在地	寄附額
株式会社　柴建築設計事務所　様	茨城県水戸市泉町 3-1-28	―
根本電興株式会社　様	茨城県常陸太田市国安町 1284-1	2,000,000 円

ご寄附ありがとうございました

令和５年度（令和５年４月１日～令和６年３月31日）にご寄附いただいたものは次のとおりです。

【一般寄付】

	寄附者	寄附額 / 個数
1	有限会社吉成木材　様	大子産材を利用した木工品（サッカーボール）　１点
2	株式会社筑波銀行　大子支店　様	現金　120,000 円
3	一般財団法人救急振興財団　様	心肺蘇生訓練用人形（成人・乳児用）　各１体 AED トレーナー　１器
4	上小川スポーツ少年団　様	木製バッターボックス定規　１点
5	茨城木工株式会社　様	ロゴス製　リクライニングチェア　８脚
6	常陸大子ライオンズクラブ　様	現金　100,000 円 屋外時計　１点
7	ルネサンス高等学校　様	手作り味噌　15kg
8	水戸ヤクルト販売株式会社　様	車椅子　１台 折りたたみ式ベンチ　２台
9	大子産米販売促進協議会　様	令和５年産 大子産米コシヒカリ （お米コンテスト出品米）　360kg（精米）
10	下野宮小学校昭和５１年度卒業生　様	現金　55,421 円
11	冨田　紀子　様	現金　100,000 円
12	常陸農業協同組合　様	交通安全帽子　53 点
13	株式会社常陽銀行　大子支店　様	防犯ブザー　53 点

【大子町社会福祉協議会　善意銀行】

物品件数	金銭件数	金額
９件 飲料水・タオル・消毒スプレー等	56 件	5,689,732 円

たくさんのご寄付をいただき、ありがとうございました。

「大子町花火大会と灯籠流し」開催中止のお知らせ

久慈川水系では現在、台風等による社会経済被害の最小化を目指した「久慈川緊急治水対策プロジェクト」が加速し、大子地区においてもこれに伴う各種工事を急ピッチで進めていただいております。このような状況の中では従来の灯籠流しの実施、混雑時の観客の安全確保や交通誘導など警備面に懸念が生じることから実行委員会を開催し協議した結果、会場周近の工事完成が予定される令和７年まで「大子町花火大会と灯籠流し」の開催を見送り、新たな環境のもと令和８年に盛大に再開することと決定いたしました。

昭和８年の大子地蔵尊の縁日に仕掛け花火と打ち上げ花火が行われたことに端を発し、90 余年の歴史を刻むこの大会を令和２年から４年、さらに今後２年にわたって開催できないことは誠に残念ではありますが、ご来場される皆様の安全を最優先した結果でございますので、何卒ご理解くださいますようお願い申し上げます。

今後も「大子町花火大会と灯籠流し」の開催に向けて一層の努力を重ねてまいりますので、引き続きご支援とご協力をよろしくお願い申し上げます。

大子町花火大会と灯籠流し実行委員会
大子地蔵尊祭典実行委員会

問　大子町観光協会　☎ 72-0285

輝く大子の子どもたち第112回

だいご小学校の校庭には、樹齢５００年と推定される大けやき（県の文化財・天然記念物）がそびえ立っています。その大けやきにちなみ、本校では「つよく　大きく　たくましく」を学校教育目標にかかげ、児童一人一人の生きる力を育んでいます。今年度は、「自分でがんばる力の育成　仲間と助け合う心の育成」を組織目標とし、多様で豊かな体験活動・交流活動、ICT 活用を通して、自主性や協調性を育む教育活動を推進しています。

今回は、各学年の様々な体験活動・交流活動の一部をご紹介します。

1年生「初めての給食」

全学年「1年生を迎える会」

3年生「学校の周り探検」

2年生「粘土細工（図工）」

4年生「交通安全教室」

5年生「花壇の整備」

全学年・6年生「代表委員会」

●全学年「１年生を迎える会」

６年生が中心となり、１年生のために企画運営をしました。全校児童でジャンケン列車などのゲームをし、１年生もにっこり安心して学校生活をスタートさせました。

●1年生「初めての給食」

初めての給食当番にも一生懸命に取り組む１年生。おいしい給食を前に、ニコニコがあふれていました。どんなことにもがんばる１年生の成長が楽しみです。

●2年生「粘土細工（図工）」

図工の時間に粘土で作品を作りました。工夫を凝らし、個性的な作品を作っています。できた作品を披露する笑顔もすてきです。

●3年生「学校の周り探検」

社会科の授業で「学校の周り探検」にでかけました。土地の様子や使われ方、公共施設の場所などについて学びました。改めてじっくり見て、地域への興味関心を高めることができました。

●４年生「交通安全教室」

大子警察署、大子町生活環境課、交通安全母の会の方々のご協力のもと、安全な自転車の乗り方について学習しました。大切な命を守るために、交通ルールについて改めて確認することができました。

●５年生「花壇の整備」

みんなで協力して花壇の除草を行いました。学校のために一生懸命に取り組む姿は、さすが高学年です。奉仕の心がしっかりと芽生えています。

●全学年・６年生「代表委員会」

代表委員会では、各委員会や各学年・学級の代表が集まり話合いを行っています。学校行事や学校生活を自分事として捉え、よりよいものにしていくことを目標に活動しています。下級生の手本となり、先導していく６年生の姿はとても頼もしく感じます。

体験活動・交流活動を通して、日々成長するけやきっ子たちに、これからも応援よろしくお願いします。

問　教育委員会事務局学校教育担当　☎ 79-0170

大子清流高等学校　Vol.24

研究しよう、未来のわたし

大子清流 TOPICS

福祉系列・ダイアログ・ミュージアム
「対話の森」（東京）

遠足　２年 上野動物園

遠足　１年 足利フラワーパーク

遠足　３年 那須ハイランドパーク

校外でたくさんの学び！福祉体験学習・遠足

福祉系列ではダイアログ・ミュージアム「対話の森」（東京）にて校外学習をおこなっています。
視覚障がい者にアテンドしてもらい、暗闇を白杖と視覚以外の五感を頼りに過ごす体験をします。
各学年の遠足も含めて本校では外の世界に目を向けて体験を通じた学びを大切にしていきます。

Information

陸上部
綿引春介さんが男子
100 mで５位に入賞。
県大会へ進出します。

ウェイトリフティング部
金澤大起さんが 89kg で第２位に
入賞し、関東大会に出場します。

問　教育委員会事務局学校教育担当　☎ 79-0170

保健コーナー

熱中症に注意しましょう！

人の身体は汗をかいて、体の表面で蒸発することで体温の上昇を防いでいます。汗は血液中の水分・塩分などから作られるため、これらを補給しないまま汗をかき続けると、身体が脱水状態になり、全身にさまざまな症状が生じる熱中症を引き起こします。

暑さが厳しい大子の夏にそなえて、熱中症を予防しましょう！

熱中症の主な症状

軽 → 中 → 重

- めまい、立ちくらみ、筋肉痛、汗が止まらない
- 頭痛、吐き気、体がだるい、虚脱感がある
- 意識がない、高体温、けいれんしている

！特に注意！

高齢者、幼児、持病のある人、暑さに慣れていない人、熱中症になったことがある人、肥満の人

→自身の体調管理が１番大切ですが、家族や周りにいる人の体調の変化にも気をつけましょう。

熱中症が疑われたら？

①涼しい場所に移動する

外であれば木陰、室内であればエアコンの効いた部屋など、涼しく風通しの良い場所に移動させる

②水分・塩分の補給

冷たい水、スポーツドリンクなどを飲ませる

※意識がない場合は飲ませない

③足を高くして寝かせる

④体を冷やす

皮膚に水をかけて、うちわや扇風機などで風を送る

⑤服を脱がせたり、首元をゆるめたりする

熱中症の予防方法

- 喉が渇く前から水分をこまめにとり、汗をかいたときは塩分も補給する
- 日傘や帽子で直射日光を避ける
- 室内は室温２８℃、湿度６０％以下になるように調整する
- こまめに休憩をして、暑い日は無理をしない
- 必要に応じて指定暑熱避難施設（クーリングシェルター）を利用する

施設：大子町役場本庁舎、保健センター、中央公民館、まいん、交流拠点施設（仮）

※解放可能日時等については、6月5日発行のお知らせ版をご確認ください。

環境省が作成した熱中症予防情報サイトでは、熱中症特別警戒情報（熱中症特別警戒アラート）や熱中症警戒情報（熱中症警戒アラート）、大子町の暑さ指数を知ることができます。詳細は右の二次元コードからご確認ください。

問　健康増進課　☎72－6611

国民年金　豆ちしき

～国民年金保険料免除・納付猶予制度～

国民年金第１号の被保険者の方は、毎月の保険料を納めていただく必要がありますが、所得が少ないなど、保険料を納めることが難しい場合は未納のままにせずに、国民年金保険料免除・納付猶予制度の申請を行ってください。令和６年度（令和６年７月～令和７年６月）の申請は次のとおりです。

◆申請受付：７月１日（月）～　町民課国保年金担当 窓口へお越しください。

※前年度に継続審査を希望された方は除きます。ただし、継続審査で免除が却下された場合は、一部免除等の申請をすることができます。

◆申請時の持ち物

- 「基礎年金番号のわかるもの」または「個人番号カード」
- 会社等を離職した方は、「雇用保険受給資格者証の写し」または「雇用保険被保険者離職票等の写し」

◆免除・猶予の種類

全額免除　3/4 免除　1/2 免除　1/4 免除　納付猶予制度

令和６年度の国民年金保険料は１６，９８０円です。

※免除等で納付すべき一部の保険料を納付されない場合は、その期間は未納となりますのでご注意ください。

◆スマートフォンを使った電子申請でも手続きが可能です。電子申請の利用方法等は、日本年金機構ホームページで動画が公開されています。

※電子申請可能な手続きは他にも、国民年金の加入手続き、学生納付特例の申請などがあります。詳しくは年金機構ホームページをご確認ください。

問　水戸北年金事務所　☎029－231－2381　町民課国保年金担当　☎76－8125

わたしのおすすめの1冊

あなたのおすすめの本を紹介しませんか？図書館プチ・ソフィアにある応募用紙に、書名、著者名、名前（ペンネームでも可）を記入してください。
みんなに読んでもらいたい本がある方はぜひご応募ください！

書　名：おばちゃんに言うてみ？
著者名：泉ゆたか

ゴリゴリ押しの強い大阪のおばちゃんのお話です。このおばちゃんほどではありませんが、昔私の周りにもお世話やきのおばちゃんがいたなぁとなつかしく思いました。あったかく豪快なおばちゃんに勇気づけられる人がたくさん出てくるお話です。

名前（ペンネーム）：あじさいさん

問　図書館プチ・ソフィア　☎(72)6123

大子町公式アプリ 機能紹介 ～トップ画面～

大子町アプリは大子町の観光、イベント、防災、出産・子育てなど、町からの情報をタイムリーに通知するアプリ！
メールアドレスやパスワードの登録は不要です。ダウンロード後すぐにお使いいただけます。
その機能の一部を紹介します。ぜひご利用ください！

▼AI 乗合タクシー予約サイトへ

検索したりお気に入り一覧から探したりしてアクセスする手間が省けます！
※利用には利用者登録が必要です。

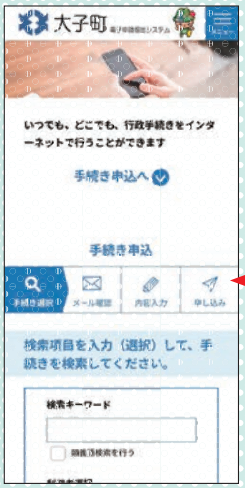

▼大子町電子申請サイトへ

タクシー利用助成などの手続きを役場窓口に行かずに行うことができます！
利用できる手続きも今後追加していきます。
※利用には利用者登録やメールアドレスの登録が必要な場合があります。

▼いばらき防災 Web へ

避難所開設状況の確認や、避難所までのルート検索・案内ができます。
いざという時に備えて！
※ルート案内には位置情報の提供が必要です。

ダウンロードはこちらから

iOS 版　Android 版

問　まちづくり課タウンプロモーションチーム　☎ 72-1131

久慈川だより

久慈川緊急治水対策プロジェクトに盛り込まれた河川対策の進捗やソフト対策の検討状況をお知らせします

令和６年６月
第４８号

ともに築こうまち・みらい

編集・発行
国土交通省 常陸河川国道事務所
国土交通省 久慈川緊急治水対策河川事務所

○久慈川では今年も６月１日（土曜日） に鮎釣りが解禁になり、鮎釣りシーズンの到来となりました。
○河川では出水期を迎え、河川の増水が起こりやすい季節となります。上流域の雨や河川水位の情報にもご注意いただき、鮎釣りをお楽しみください。

大子町久野瀬地区で撮影

堤防整備、橋梁下部工などの工事を実施しています。

Ｒ４久慈川右岸舟生地先排水樋管改築外工事／樋口土木（株）

常陸大宮市舟生地先／久慈川右岸39.5ｋ付近　（R6.5月撮影）

工事箇所の全景（下流から）

工事箇所の全景（上流から）

護岸の整備を行っています

堤外水路の整備を行っています

Ｒ４久慈川右岸頃藤南地区整備工事／（株）新井組

大子町頃藤南地先／久慈川右岸48.0ｋ付近　（R6.5月撮影）

工事箇所の全景（下流から）

工事箇所の全景（上流から）

樋管(上流)の整備を行っています

堤防盛土を行っています

Ｒ４久慈川袋田地先南田気橋下部工新設外工事／（株）秋山工務店

大子町袋田地先／久慈川左岸59.0ｋ付近　（R6.5月撮影）

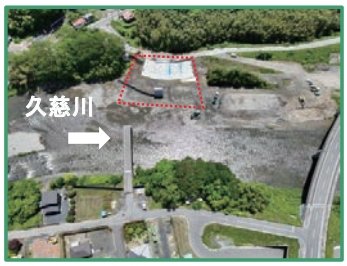

工事箇所の全景（右岸から）

工事箇所の全景（上流から）

橋脚周辺の埋戻し作業を行っています

護岸整備を行っています

Ｒ４久慈川大子地先松沼橋下部工新設外工事／（株）大貫工務店

大子町大子地先／久慈川右岸62.6ｋ付近　（R6.5月撮影）

工事箇所の全景（下流から）

工事箇所の全景（上流から）

仮締切りの撤去を行っています（撤去前）

橋台部（右岸）施工状況

矢田地区整備工事において現場見学会を開催しました。

〇令和６年５月２９日（水）に矢田地区の樋管工事に関する現場見学会を開催しました。
地域全体の防災力向上を図るため大子町建設課の職員にもご参加いただき、樋管の施工状況や構造、仕組み等を現場で確認しました。本格的な出水シーズンに向け、改めて樋管について理解を深めることができました。（樋管の仕組み等については、久慈川だより第４５号に掲載しております。）

▲樋管のゲート設置状況を見学

教えて！しいき副所長！　（輪中堤ってな～に？）

〇しいき副所長！常陸大宮市高渡地区で整備が予定されている輪中堤（わじゅうてい）はどんな堤防なんですか？普通の堤防との違いはなんですか？

こぼり担当

しいき副所長

〇輪中堤というのはね。堤防の一種なんだ。
右のイメージ図を見てごらん！
家がたくさんあるところを囲むように堤防がつくられているのがわかるかな。
ある特定の区域を洪水の氾濫から守るために、その周囲をぐるっと囲むように作られた堤防の事を**輪中堤**と言うんだよ。
〇現代のように堤防が連続的に作られるようになったのは、河川の近代的な改修が始まる明治時代以降のことになるんだ。
それより前の江戸時代以前には、集落や重要な耕作地などを個別に守るための堤防をつくるのが主な治水対策だったんだ。その時代からの伝統的な堤防の構造が**輪中堤**なんだよ。

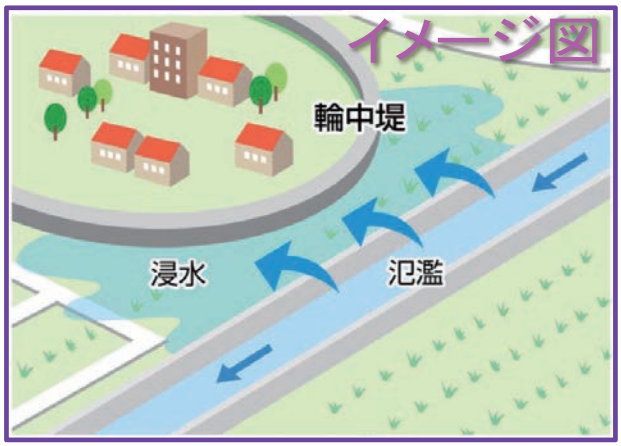

〇輪中堤は昔の人々の知恵と努力で生まれた堤防技術なんですね！

こぼり担当

編集後記

みなさん、**奥久慈茶**をご存じですか？
奥久慈茶は、約４００年の長い歴史があり、水色が濃く、香り豊かでコクのある味わいが特徴です。お茶は古くから健康に良いとされ、さまざまな効果がありますが、**奥久慈茶**も虫歯予防や**リラックス効果**などがあり、健康食品としても注目されています。
この機会に、**奥久慈茶**を飲んでみてはいかがでしょうか。

プロジェクトに関するお問い合わせはこちらです

久慈川緊急治水対策河川事務所　検索

国土交通省　関東地方整備局
久慈川緊急治水対策河川事務所
TEL:0294－72－1151

〒313-0015
茨城県常陸太田市
木崎一町700-1

国土交通省　関東地方整備局
常陸河川国道事務所　流域治水課
TEL:029－240－4069

〒310-0851
茨城県水戸市
千波町1962-2

夏休みは那珂川町に遊びにおいで！

町のイメージキャラクター
「なかちゃん」

鮎のつかみ取り

8/11（日・祝）

「清流の里 那珂川」の自然を肌で感じてみませんか。

会場　小川(舟戸)地区　那珂川右岸河川敷

問 那珂川町産業振興課　☎0287-92-1116
馬頭小川ロータリークラブ　☎0287-93-0811

那珂川町 夢まつり

8/17（土）

楽しいステージイベントが行われ、模擬店もたくさん出店されます。夜は花火も打ち上げられ、夏の夜空をきれいに彩ります。

会場　那珂川町小川総合福祉センター 駐車場

問 那珂川町夢まつり実行委員会
☎0287-92-2249

オススメスポット①

ウェルフルなかがわ

令和4年5月にオープンした屋内水泳場です。屋内プールのほか、トレーニングジムやスタジオが併設されており、水泳教室やヨガ教室なども行われています。幼児用プールやボルダリングウォールもあるため、お子様も楽しく遊べます。

ウェルフルなかがわ
所在地 那珂川町小川1243-2
☎0287-96-5353

◀ホームページ

オススメスポット②

那珂川グリーンヒル

那珂川を望むコテージに宿泊できます。自家産豚肉のBBQが楽しめます。
所在地 那珂川町小口1702
☎0287-92-3351

▲ホームページ

▼ホームページ

川のほとりにあり、テントサイトとオートサイトが併設された自然を思いきり満喫できるキャンプ場です。
所在地 那珂川町小川3454-12
☎0287-92-1246

ゆりがねの湯
まほろばキャンプ場

この記事は八溝山周辺地域定住自立圏の連携事業です

八溝山周辺地域定住自立圏

平成26年1月、栃木県（大田原市・那須塩原市・那須町・那珂川町）・福島県（棚倉町・矢祭町・塙町）・茨城県（大子町）の2市6町による『八溝山周辺地域定住自立圏域』が形成されました。圏域の地域活性化につなげる取り組みの一環として、圏域市町のPR情報をお届けします。

◀八溝山周辺地域定住自立圏ホームページ

圏域で開催されるイベント情報等がご覧いただけます。

CALENDAR 2024年 7月

連絡先

役	大子町役場	72-1111
公	中央公民館	72-1148
保	保健センター	72-6611
総	総務課	72-1114
ま	まちづくり課	72-1131
財	財政課	72-1119
税	税務課	72-1116
農	農林課	72-1128
観	観光商工課	72-1138
建	建設課	72-2611
福	福祉課	72-1117
包	地域包括支援センター	72-1175
健	健康増進課	72-6611
生環	生活環境課	76-8802
消費	消費生活センター	72-1124
環	環境センター	72-3042
衛	衛生センター	72-3076
町	町民課	72-1112
議	議会事務局	72-1115
学	学校教育担当	79-0170
水	水道課	72-2221
消防	消防本部	72-0119
社協	社会福祉協議会	72-2005
文	文化福祉会館「まいん」	72-2005

◆ 救急協力当番病院 ◆

月　日	病　院
7月 1日～ 7日	久保田病院
8日～ 14日	慈泉堂病院
15日～ 21日	保内郷メディカルクリニック
22日～ 28日	久保田病院
29日～8月 4日	慈泉堂病院

慈泉堂病院　☎72－1550
久保田病院　☎72－0023
保内郷メディカルクリニック　☎72－0179

日付	行事名	場所	時間	対象者	担当課
1日 月					
2日 火	定期健康相談	保	13:30～15:00	一般	健
3日 水					
4日 木					
5日 金	お知らせ版７月５日号発行				
6日 土					
7日 日					
8日 月	健康教室	文	13:30～15:00	一般	健
9日 火	１日年金事務所（出張年金相談）	役	10:00～14:00	要予約	
	（予約先：水戸北年金事務所☎０２９－２３１－２２８３）				
	定期健康相談	保	13:30～15:00	一般	健
10日 水	飲用井戸水水質検査	保	10:00～11:00	一般	健
	高齢者講習送迎			要予約	生環
11日 木	高齢者講習送迎			要予約	生環
12日 金	巡回労働相談（ハローワーク常陸大宮）	公	10:00～14:30	一般	観
13日 土					
14日 日					
15日 月	海の日				
16日 火	定期健康相談	保	13:30～15:00	一般	健
17日 水					
18日 木					
19日 金					
20日 土					
21日 日					
22日 月	健康教室	文	13:30～15:00	一般	健
	こころの相談	保	13:00～16:00	要予約	健
	広報だいご８月号発行				
	お知らせ版７月22日号発行				
23日 火	定期健康相談	保	13:30～15:00	一般	健
24日 水					
25日 木	物忘れ（認知症）相談	役	13:00～16:00	要予約	包
26日 金	巡回労働相談（いばらき就職支援センター）	公	10:00～14:30	一般	観
27日 土					
28日 日					
29日 月					
30日 火	定期健康相談	保	13:30～15:00	一般	健
31日 水					

7月の納付のお知らせ

固定資産税	第２期
国民健康保険税	第１期
介護保険料	第１期
後期高齢者医療保険料	第１期

納期限および口座振替日は、７月３１日(水)です。

税務課　☎72－1116

7月の広域無料法律相談のお知らせ

日　時　7月11日(木)13:30～16:30
会　場　トコトコ大田原3階市民交流センター（大田原市中央1-3-15）
予約先　大田原市総務課 ☎0287-23-1111（8:30～17:15）
　　７月４日(木)から予約を受け付けます。(先着18人)
注意事項　申し込み多数につき、利用回数は年度内1回までです。

延長窓口のお知らせ 毎週水曜日午後7時まで

*町民課 ☎72－1112
*福祉課 ☎72－1117
*税務課 ☎72－1116

取扱いができない業務もありますのでご了承ください。
詳しくは各担当課に事前にお問い合せください。

町の人口と世帯

(令和6年6月1日現在)(前月比)

★人　口	14,740人(－21)
男	7,317人(－13)
女	7,423人(－ 8)
★世帯数	7,054戸(－ 1)

袋田の滝キャラクター「たき丸」公式 LINE スタンプ販売中！

7 July 2024 Daigo 広報だいご No.791

魅力あるストーリーで 新しいまちの景色を創り
未来へつなぐDAIGO

盛況 イオンフェア

5月23日から28日までイオンモール土浦で開催された「第10回 茨城県フェア」に、今年も大子町が出展。アップルパイ、コンテスト受賞米、奥久慈茶など人気の特産品販売や観光PRを行い、売り場にはたくさんのお客さんが訪れました。

さはら小恒例 全校茶摘み

5月28日、全校児童による恒例のお茶摘みが行われました。地域のいきいきサロンの方々も参加し、その手際の良さに驚きながら、児童たちもおいしいお茶になるための「一芯三葉（新芽の3枚の葉を摘む）」に注意して、丁寧にお茶の葉を摘んでいました。

オオキンケイギク駆除

5月30日、茨城県建設業協会大子支部の方々と県立大子特別支援学校の生徒が、頃藤地区の国道118号線沿いに生息している特定外来生物「オオキンケイギク」の駆除を行いました。駆除活動は10年目、生徒の参加は2年目で、花の根を引き抜いて袋に詰める作業では、成長前の葉も根気強く探し出し、2時間ほどかけて沿道をきれいにしてくれました。

特定外来生物
オオキンケイギク

在来植物の生息地を
奪ってしまう！

※「広報だいご」に掲載されている写真を希望の方は、まちづくり課 ☎72-1131へご連絡ください。

発行／大子町役場 まちづくり課 タウンプロモーションチーム
〒319-3521 茨城県久慈郡大子町大字北田気 662 番地
Tel／0295-72-1111(代)／0295-72-1131(直通) Fax／0295-72-1167
E-mail／town-pr@town.daigo.lg.jp HP／http://www.town.daigo.ibaraki.jp/