

令和8年  
6/22  
No.361



# お知らせ版



■ 発行 / 大子町 ■ 編集 / まちづくり課 大子町大字北田気662  
■ TEL 0295-72-1131 FAX 0295-72-1167

## 税

### 納付はお済みですか

右の町税等の納期限と口座振替日は6月30日(火)です。

- ・納付が済んでいない方は、納期限までに納付をお願いします。
- ・口座振替利用の方は、口座の残高確認をお願いします。
- ・未納の場合、延滞金が増加されるとともに納期限から一定期間が経過すると督促状が発せられますので、ご注意ください。

町県民税 第1期

<納付は 口座振替 が 簡単・便利・確実 です>

申込方法などの詳細はこちら →



問合せ 税務課収納対策室 TEL 76-8070



### 大子町防災訓練を実施します

近年、台風や線状降水帯等の発生により、全国各地で自然災害が発生していることを受け、「大子町防災訓練」を実施します。

訓練当日は、家庭や事務所に配布している緊急告知FMラジオによる緊急放送や大子町アプリ、スマートフォンに配信するエリアメールなど、あらゆる情報伝達手段を活用して実施されます。訓練による放送となりますので、実際の災害と間違えないように注意してください。

また、これらの放送にあわせて、一部の自主防災会では、緊急連絡網を用いた情報伝達訓練が実施されます。お住まいの地区で訓練が実施される場合は、有事の際の避難行動を示した「マイ・タイムライン」を事前に作成し、「タイムライン」に基づいた積極的な避難訓練の参加をお願いします。

※訓練当日、災害が発生または発生するおそれがある場合は中止になる場合があります。

■実施日時 6月27日(土) 8:30~11:30

■訓練想定 台風接近および線状降水帯等の影響による大雨に伴う河川の増水および土砂災害の発生

■訓練内容 災害対策本部図上訓練、避難所開設・運営訓練、情報伝達訓練 など

■訓練放送 9:30 警戒レベル3 高齢者等避難の発令

10:00 警戒レベル4 避難指示

10:30 避難情報の解除

問合せ 総務課総務担当 TEL 72-1114



### 大子駅前駐車場の利用制限について

防災道の駅整備工事に伴い、大子駅前駐車場の利用できる台数が減少します。ご理解とご協力をお願いします。

■利用制限期間 7月1日(水)~10月8日(木)

■利用可能台数 15台程度

問合せ 大子町観光協会 TEL 72-0285



## 道の駅奥久慈だいにドッグランがオープンします！

道の駅奥久慈だいごEASTの北側に、道の駅の新施設としてドッグランがオープンします！利用方法については準備ができ次第、町や道の駅ホームページ・SNSなどでお知らせします。

■オープン日 7月4日(土)

■営業時間 9:00～18:00(予定)



問合せ 道の駅奥久慈だいごEAST TEL 72-6111 観光商工課 TEL 72-1138



## 「フォレスパ大子」「フォレスポ」の臨時休業

大子広域公園内プール設備の修繕とスポーツジムの年次点検を実施するため、フォレスパ大子とフォレスポを臨時休業します。施設の安全確保のため、ご理解とご協力をお願いします。

■臨時休業期間 フォレスパ大子、レストラン：6月29日(月)～7月10日(金)

※グラウンド・ゴルフプレーのみ可(受付はフロントにて)

フォレスポ：7月3日(金)～7月5日(日)

※6月29日(月)～7月10日(金)はシャワー使用不可

問合せ 大子広域公園フォレスパ大子 TEL 72-6100



## ジパング倶楽部特別会員制度

「ジパング倶楽部」は、身体障害者を対象にした特別会員制度を設けています。特別会員は、一般会員よりも年会費が安く、加入できる年齢も低く設定されています。

■特典 JR線を片道で101km以上利用の場合、2～3割引きで特急券、グリーン券等を購入できます。

■加入資格 身体障害者手帳を所有する60歳以上の男性と55歳以上の女性

■年会費 1,400円(入会金は無料)

問合せ 茨城県身体障害者福祉協議会 TEL 029-243-7010 FAX 029-243-7018



## 在宅介護慰労金の申請を受け付けます(1回目)

一緒に住んでいる家族の方を常時介護している方に対し、在宅介護慰労金を支給します。該当する可能性のある方へ、通知をお送りしていますので、該当する方は福祉課に申請してください。通知を受け取っていない方で支給要件に該当すると思われる方は、福祉課に問合せください。

### ■支給要件

町に住所があり、基準日(毎月1日)時点で次の(1)～(3)すべてに該当する方を常時介護している方で、同一世帯全員が町税等を滞納していない方。また、介護している方と介護されている方が同一世帯で、病院や施設等に入院または入所していない方。

(1)要介護3～5

(2)介護老人福祉施設、介護老人保健施設、医療機関等に入所または入院していないこと。

(3)基準日の属する月の、短期入所生活(療養)介護(小規模多機能型居宅介護等のサービスによる宿泊を含む。)のサービスの利用が合計10日以内であること。

■対象期間 令和7年10月1日～令和8年3月31日

■支給額 月額1万円(最高6万円)

※支給要件に該当した月数分を支給します。

■申請期限 7月24日(金)

申請・問合せ 福祉課高齢介護担当 TEL 72-1135



## 高齢者講習の受講者を送迎します

70歳以上の高齢者の運転免許更新時に義務付けられている高齢者講習を、大宮自動車教習所で受講する方を対象に、無料送迎バスを運行しています。

■日時 7月15日、8月19日、9月16日、10月21日、11月18日、12月16日、令和9年1月20日、2月17日、3月17日【いずれも水曜日】午前の部

### ■送迎バスの停留所と発着時間

停留所	時間
役場 発(議会棟入口付近のロータリーにバスが停車)	8:10
上小川駅(駅の入口付近にバスが停車)	8:25
西金駅(駅の入口付近にバスが停車)	8:30
大宮自動車教習所 着	9:00
大宮自動車教習所 発	11:30ごろ
役場 着	12:15ごろ

■申込み 大宮自動車教習所に送迎対象日の高齢者講習(午前の部)の受講申し込みをしたうえで、送迎対象日の前週金曜日までに生活環境課に電話で申し込んでください。  
※7月15日(水)に利用する方の申し込みは、7月10日(金)までです。

問合せ 生活環境課 TEL 76-8802



## 不動産公売を実施します

町税の滞納により差押している不動産について、インターネットによる公売を実施します。公売への参加を希望する方は、次の参加申込期間内にKSI官公庁オークションのホームページより申込手続をした上で、入札に参加ください。

### ■対象物件

所在地	地目・種類	登記上の面積
槇野地字岩崎1381番1	宅地	2573.55㎡

■参加申込期間 7月9日(木)13:00~21日(火)23:00

■申込先 KSI官公庁オークション (<https://kankocho.jp/>)

■入札期間 7月27日(月)13:00~8月3日(月)13:00

■買受代金納付期限 8月24日(月)14:30まで

■留意点 ①物件の詳細や見積価格等については、7月9日(木)13:00以降にKSI官公庁オークションのサイトに掲載しますので、確認ください。  
②町公式ホームページに「インターネット公売」についてのページがありますので、ガイドラインや公売の流れ等をご覧になった上で参加ください。

問合せ 税務課収納対策室 TEL 76-8070



## 防災用土のう袋の配布

台風や大雨による家屋への浸水を防止するため、土のう袋と砂を配布しています。平常時に、早めの対策をお願いします。

■配布枚数 1世帯当たり20枚以内

※事業者向けには配布していませんので、自らご用意願います。

■留意事項 ・砂の袋詰めは、ご自身でお願いします。

・返却は不要です。また、町で回収や処分は行いません。

・車などで取りに来る場合には、荷台に敷物等を敷いた上でお越しください。

■受付窓口 総務課(行政棟2階)

問合せ 総務課総務担当 TEL 72-1114



## 農産物などの放射性物質測定結果

町では、町民の皆さんの安心と安全のため、放射能測定機(ベクレルモニター)を導入し、申請のあった農畜林水産物(町内で生産・採取されたもの)の測定を行っています。5月に測定した試料の件数と、検出した放射性物質の最低値・最高値をお知らせします。

測定試料名	件数	採取場所 (大字)	セシウム合算 (Bq/kg)	ヨウ素131 (Bq/kg)
うど	1	袋田	検出せず	検出せず
ふき	11	下野宮、小生瀬、黒沢、 左貫、袋田、上岡、南田気	検出せず	検出せず
わらび	1	小生瀬	検出せず	検出せず
しどけ (もみじがき)	1	黒沢	検出せず	検出せず
ぜんまい	1	上野宮	検出せず	検出せず
はちく	2	高柴、池田	検出せず	検出せず
小梅	1	冥賀	検出せず	検出せず
まだけ	1	袋田	検出せず	検出せず
みょうがたけ	1	冥賀	検出せず	検出せず
たけのこ	1	山田	検出せず	検出せず

※一般食品の基準値は100Bq/kgです。イノシシ肉・こしあぶら・野生きのこは、国から出荷制限指示が出ているため、販売や譲渡ができません。過去の検査結果は、町公式ホームページに掲載しています。

<http://www.town.daigo.ibaraki.jp/page/page002557.html>



問合せ 農林課農政担当 TEL 72-1128



## 「農業者年金」で安心して豊かな老後を！

あなたの老後生活への備えは十分ですか？農業者年金とは、農家のことを知りつくした農家のための年金です。

### ■農業者年金の6つの特徴とメリット

- ・農業者なら広く加入できます。
- ・少子高齢時代に強い「積立方式・確定拠出型」の年金です。
- ・保険料は、月額20,000円から67,000円の間で自由に決められます。  
※35歳未満で政策支援加入の対象とならない方は、月額10,000円から。
- ・終身年金。万が一、80歳前に亡くなくても、遺族の方に対する死亡一時金があります。
- ・支払った保険料は全額社会保険料控除の対象になります。その他、税制面で優遇措置があります。
- ・一定の要件を満たす農業者には、保険料の国庫補助(政策支援加入)があります。

問合せ 農業委員会事務局 TEL 72-1457



## 「全国農業新聞」を購読してみませんか？

「全国農業新聞」は、農業者の公的代表機関である農業委員会組織が発行する農業総合専門紙です。情報がわかりやすいよう解説的にまとめています。農業を営む方には、全国農業委員会の取り組み、農地に関する法制度や補助金等の情報が得られます。また、多くの読者の皆さんに満足していただけるよう、家族全員が楽しめる記事も充実しています。さらに、全国47都道府県にある支局の県版・地方版の充実により、地域の元気で特徴ある明るい話題や地域独自のイベント情報などの提供に努めています。

■発行日 毎週金曜日(郵送) ■購読料 月額900円(送料・税込み)

申込・問合せ 各地区の農業委員または農業委員会事務局 TEL 72-1457



## 住宅用火災警報器の点検交換

住宅用火災警報器は、家庭内での火災の発生をいち早くキャッチし、音声で知らせることで、あなたとあなたの家族の命を守ってくれます。いざという時のために、正しく作動する必要がありますので、日ごろから「点検」と「手入れ」を行いましょう。

### ■点検方法

#### ▷日常の手入れ

汚れやほこりを乾いた布で拭きましょう。汚れが付着した場合は、家庭用中性洗剤を浸して十分に絞った布で軽く拭き取ってください。

#### ▷作動確認

住宅用火災警報器本体のひもを引っ張るか、ボタンを押してください。正常に作動している場合は、メッセージまたは警報音が鳴ります。



### ■警報器の交換の目安は10年

住宅用火災警報器は古くなると電子部品の劣化や電池切れなどで誤作動や火災を感知しなくなることがあります。設置後10年を経過したものは、本体の交換をしましょう。

問合せ 消防本部予防課 TEL 72-0119



## 注意！あなたの土地が狙われています

「一時的に資材置場として貸してほしい」、「良い土で土地を埋め立ててあげます」などと、うまい話を持ちかけられ、安易に同意してしまった結果、廃棄物を不法投棄されたり、無許可で建設残土を埋め立てられたりする事例が発生しています。これらの責任や処理費用の負担は、行為者だけでなく、土地所有者におよぶこともあります。不法投棄、野焼き、不適正な残土埋立てを発見した場合は、直ちに専用ダイヤル「不法投棄110番」まで通報をお願いします。

いつもみんなでむらなくみはれ

不法投棄・野焼きを見つけたら **不法投棄110番 (0120-536-380)** へ

※受付時間：平日の8:30~17:15 (受付時間外は最寄りの警察署まで)

### ■アプリで不法投棄の通報にぜひご協力ください！！

県では、県民の皆様のスマートフォンなどのモバイル端末から、アプリをダウンロードすることで、不法投棄された廃棄物の状況を、写真やコメントなどを添付・入力するだけで、簡単に投稿できるようになりました。投稿していただいた不法投棄に関する情報は、位置情報や写真などの情報も含めて、リアルタイムで県に情報が提供されます。

#### ▼不法投棄通報アプリ:PIRIKA (ピリカ)

世界最大規模のごみ拾いアプリケーション。

地域の清掃活動の活性化に活用され、これまでにのべ約320万人以上が参加し、累計4億個以上のごみが回収されています。



※詳しくは茨城県廃棄物規制課不法投棄対策室ホームページをご覧ください。

問合せ 茨城県廃棄物規制課 TEL 029-301-3035





## ハローワーク求人情報

毎週月曜日、町公式ホームページで「ハローワーク求人情報」を掲載しています。下の二次元コードから「ハローワーク求人情報」をご覧ください。また、役場待合ラウンジ(1階)のラックと中央公民館にも求人情報のチラシを設置していますので、ご自由にお持ちください。

※ハローワークの休業日などによっては、月曜日に更新されない場合もあります。



問合せ ハローワーク常陸大宮(常陸大宮公共職業安定所) TEL 0295-52-3185



## チャレンジいばらき就職フェア開催

大学院・大学・短大・高専・専修学校・能開校等(高校は除く)の令和9年3月卒業予定者および既卒未就職者(卒業後概ね3年以内)を対象に、県内企業を集めた面接・企業説明会「チャレンジいばらき就職フェア」(前期)を開催します。就職フェアは、午前の部と午後の部で参加企業を入れ替えて行われますので、ぜひ参加ください。要事前申込・参加費無料です。履歴書を複数枚持参してください。外国人留学生も参加可能です。

- 開催日時 7月6日(月)【午前の部】10:40~12:40 【午後の部】14:00~16:00
- 開催場所 ホテルレイクビュー水戸(水戸市宮町1-6-1)
- 参加予定企業数 合計140社
- 申込方法 チャレンジいばらき就職フェアのホームページ上で案内します。  
ご予約案内時期は5月下旬~6月上旬になる見込みです。  
都度、ホームページをご確認ください。

申込・問合せ 県労働政策課 TEL 029-301-3645(直通)



## 元気いばらき就職フェアin常陸大宮

求職中の方(内職希望者を含む)を対象とした「元気いばらき就職フェア」を開催します。参加費は無料です。雇用保険の求職活動実績になります。事前予約を行えば、優先的に面接できます。

- 日時 7月10日(金)13:30~15:30
- 場所 常陸大宮市文化センターロゼホール 小ホール(常陸大宮市中富町3135-6)
- 対象者 求職中の方(学生除く、内職希望者を含む)
- 参加企業 県内に本社または就業場所がある事業所 20社程度
- 実施方法 事業所ごとのブースにおいて採用担当者と求職者が対面方式により面接を行います。また、企業説明を聞くだけでも可能です。

問合せ いばらき就職支援センター-県北地区センター TEL 0294-80-3366(平日9:00~16:00)



## 労働相談会

【ハローワーク常陸大宮(常陸大宮公共職業安定所)】

- 日時 7月10日(金)10:00~12:00、13:00~14:30
- 場所 中央公民館 2階 第1研修室
- 内容 就職に関する職業相談、求人に関する相談、雇用保険各種届の受理など

【いばらき就職支援センター】

- 日時 7月24日(金)10:00~12:00、13:00~15:00
- 場所 中央公民館 2階 第1研修室、第2研修室
- 内容 求人受付、就職相談、職業紹介、内職相談、キャリアカウンセリング、適性診断など

問合せ ハローワーク常陸大宮 TEL 0295-52-3185 いばらき就職支援センター TEL 0294-80-3366

# 防災への意識を高めましょう！

## 防災気象情報の運用が新しくなりました



国土交通省水管理・国土保全局と気象庁は、5月29日から新たな防災気象情報の運用を開始しました。

この新たな防災気象情報では、河川氾濫・大雨・土砂災害・高潮の警報などを、避難行動に対応した5段階の警戒レベルと整合させ、災害発生の危険度に応じたレベルの数字を名称に含めて発表します。警戒レベル5に相当する河川氾濫の特別警報や警戒レベル4に相当する危険警報も新たに開始するなど、現行の大雨警報・注意報などが大きく変わりました。レベル3警報やレベル4危険警報が発表された際は、町の避難発令に十分留意いただくとともに、大雨で危険度が高まった地域が地図で表示される「キキクル」や河川の水位情報を参照して、危険な場所にいる方は早めの避難を心がけてください。

気象庁ホームページに設けた特設ページ※では、新たな防災気象情報に関するさまざまな資料を掲載しています。これらの資料を参考に、情報が発表された際にどのような行動をとるか、ご家庭や職場内であらかじめ決めていただくようお願いします。

	河川氾濫 1級河川などの 大川の氾濫	大雨 低地の浸水や 大川以外の氾濫	土砂災害 急傾斜地のかけ崩れや 土石流	高潮 海水面上昇や 波の打上げによる浸水	(警戒レベルごとの) 住民が とるべき行動
警戒レベル 5相当	レベル5 氾濫特別警報	レベル5 大雨特別警報	レベル5 土砂災害特別警報	レベル5 高潮特別警報	命の危険 直ちに安全確保！
<警戒レベル4までに危険な場所から かならず避難！>					
警戒レベル 4相当	レベル4 氾濫危険警報	レベル4 大雨危険警報	レベル4 土砂災害危険警報	レベル4 高潮危険警報	危険な場所から全員避難
警戒レベル 3相当	レベル3 氾濫警報	レベル3 大雨警報	レベル3 土砂災害警報	レベル3 高潮警報	避難に時間を要する人は早めに避難、避難の準備など
警戒レベル 2	レベル2 氾濫注意報	レベル2 大雨注意報	レベル2 土砂災害注意報	レベル2 高潮注意報	避難行動を確認（避難場所や避難ルート、避難のタイミングなど）
警戒レベル 1	早期注意情報				災害への心構えを高める

※町公式ホームページ

<https://www.town.daigo.ibaraki.jp/page/page008899.html>

※新たな防災気象情報に関する特設ページ

<https://www.jma.go.jp/jma/kishou/known/bosai/keiho-update2026/index.html>

問合せ

水戸地方気象台 TEL 029-224-1106



## 避難の心構え

台風や大雨は、事前にある程度予測することができるので、正確な情報を入手して、適切に避難行動をとることが重要です。ただし、突発的な集中豪雨などでは、最新の気象情報や避難情報などを確認するのが遅れる場合もあります。逃げ遅れは命に関わります。

**「自らの命は自らが守る」**という意識で危険を感じたら、自らの判断で避難行動をとりましょう。

参考：「我が家のタイムライン」を作ろう

<https://www.town.daigo.ibaraki.jp/page/page006338.html>



## 「避難」と「避難先」の確認

避難とは、「難」を「避ける」ことです。「避難」をする場合は、危険な場所に位置する建物から離れて安全な場所に移動する「立ち退き避難」が原則です。しかしながら、学校やコミュニティセンターなどの避難所に行くことだけが避難ではありません。普段からハザードマップなどを確認して、「どこに」「どのように」避難するのか確認しておきましょう。

参考1: 大子町土砂災害・洪水ハザードマップ

<https://www.town.daigo.ibaraki.jp/page/page000583.html>

参考2: 町が開設する避難所

※町内の12箇所を基幹避難所と位置付け、地域の災害対応拠点として、災害時の町職員の常駐及び計画的な物資の備蓄を行います。

(基幹避難所: だいち小学校体育館、大子中学校体育館、依上小学校体育館・校舎、佐原コミュニティセンター、黒沢コミュニティセンター、宮川コミュニティセンター、森林の温泉、生瀬コミュニティセンター、袋田地域防災センター、上小川小学校体育館、旧西金小学校体育館、大子町宮研修センター)



## 立ち退き避難の時の留意事項

### ■町が指定した避難所への立ち退き避難

持参するもの: 水、食料(すぐ食べられるもの)、医薬品(お薬手帳含む)、タオル、毛布、ひざ掛け、スリッパ など

### ■安全な親戚・知人宅への立ち退き避難

災害に備えて普段から避難することを相談しておきましょう。  
ハザードマップで災害のとき安全かどうかを確認しておくことが大切です。



## 屋内安全確保とは

町ハザードマップで「3つの条件」を確かめて、自宅にいても安全かどうか必ず確認してください。ただし、土砂災害の危険がある区域では、立ち退き避難が原則です。

※「3つの条件」が確認できれば、浸水の危険があっても自宅に留まり、安全を確保することも可能です。

- ①家屋倒壊等氾濫想定区域に入っていない。
- ②浸水深よりも居室が高い。
- ③水が引くまで我慢することができて、水や食糧などの備えが十分にある。

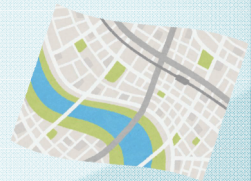

## 避難情報の主な伝達手段と主な情報収集先

### 【主な伝達手段】

#### ■緊急告知FMラジオ

コミュニティFM放送局(FMだいち)を通じて、全世帯に配布している緊急告知FMラジオを電波信号により自動起動させ、避難情報や避難所開設情報をお知らせします。

**電源アダプタは、常につないだ状態にしておいてください。また、停電に備えて電池の準備もしておきましょう。**

#### ■大子町公式アプリ

大子町の公式スマートフォン用のアプリで、避難情報等をプッシュ通知にてお知らせします。

### 【主な情報収集先】

#### ■あなたの街の防災情報(気象庁)

気象庁が発表している警報・注意報やキキクル(危険度分布)などの防災気象情報を一目で確認できます。

<https://www.jma.go.jp/bosai/>

#### ■茨城県河川情報システム

水位周知河川(久慈川、押川)の水位観測所(下野宮、久慈川橋、下津原橋、上岡)の水位、雨量観測所の雨量が確認できます。

<http://www.kasen.pref.ibaraki.jp/>



大切なのは、普段からの確認と備えです。  
自分や大切な人の命を守るため、今できることから始めましょう!

問合せ 総務課 TEL 72-1114



## 物忘れ(認知症)相談

地域包括支援センターでは、物忘れや認知症に関する相談に応じています。最近物忘れが気になるようになった方や認知症の症状のある方を介護されている方など、気軽に相談ください。

- 日時 7月23日(木) 13:00～16:00
- 場所 役場 行政棟1階相談室
- 担当者 地域包括支援センター 職員
- 申込み 7月21日(火)までに電話等で地域包括支援センターに申し込んでください。

問合せ 地域包括支援センター TEL 72-1175



## 茨城県立盲学校 地域巡回教育相談会

視覚に障害のある方の見えにくさを補うための補助具(レンズや拡大読書器など)の展示や相談会を行います。小さなお子さんや保護者の方だけでなく、成人の方や関係機関からの参加もお受けします。気軽に参加ください。

相談は無料です。※予約制となっています。事前に予約してからお越しください。

- 日時 7月27日(月) 11:00～15:00
- 場所 日立市立多賀図書館 第1研修室(日立市末広町1丁目1-4)
- 申込期限 7月15日(水)

申込・問合せ 茨城県立盲学校 視覚障害教育支援センター(担当:鈴木、香取) TEL 029-221-3388  
E-mail shien@ibaraki-sb.ibk.ed.jp



## ふるさと歴史講座開催

ふるさと歴史講座は、大子町の歴史について学び、郷土に対する理解を深めることを目的として開催するものです。今回は、岩城氏の依上保進出に注目し、その背景と岩城氏統治が依上保に与えた影響を考えます。

- 日時 8月1日(土) 10:00～12:00
- 場所 中央公民館 講堂
- 演題 岩城氏の依上保進出と地域支配
- 講師 藤井達也氏 大子町歴史資料調査研究員 水戸市教育委員会職員
- 内容 戦国時代半ばの永正7年(1510)、依上保(現大子町域)には佐竹氏が進出し、その統治下にあったことが知られています。しかし、大永3年(1523)から天文5年(1536)頃までのおよそ14年間、依上保が岩城氏によって支配されていたという事実はあまり注目されていません。本講座では岩城氏の依上保進出に注目し、その背景と岩城氏統治が依上保に与えた影響を考えます。佐竹氏だけからは見えない、戦国時代の依上保の新たな一面を紹介します。
- 定員 50人程度(先着順)
- 参加費 無料
- 申込み 7月1日(水)から生涯学習担当へ電話で申し込んでください。  
受付時間8:30～17:15(土・日曜日、祝日除く)

申込・問合せ 教育委員会事務局生涯学習担当 TEL 72-1148



## 【消費者啓発講座】

### ～もしものときの備忘録 エンディングノートの書き方講座～

#### <エンディングノートとは>

生前に相続や遺言、介護や葬儀に関する希望などあらゆる情報をまとめておくことで、もしもの時に役立つ備忘録です。また自分自身の考えを整理するためにも役立ちます。人生最後の瞬間まで後悔することなく自分らしく生きるために、専門家のアドバイスを受けながらエンディングノートを書いてみませんか？

- 日時 7月17日(金)10:00～12:00
- 場所 役場行政棟2階 大会議室
- 定員 20人程度
- 内容 エンディングノート(相続や遺言、介護や葬儀に関する希望など)の書き方
- 講師 公益社団法人コスモス成年後見サポートセンター 行政書士 原田 優 氏  
(大子町消費生活センター消費生活相談員)
- 持ち物 筆記用具(エンディングノートは事務局で用意します。)
- 申込み 6月22日(月)～7月16日(木)に大子町消費生活センターに電話で申し込みください。

申込・問合せ 大子町消費生活センター TEL 72-1124(9:00～12:00、13:00～16:00)



## パナソニック工作教室開催

ソーラーランタン制作を通して地球環境問題や家庭でできる「省エネ」について知識を深めることを目的としたイベントを開催します。

- 日時 7月19日(日)14:00～15:30 (開場 13:30)
- 場所 トコトコ大田原3階 市民交流センター視聴覚室  
(栃木県大田原市中央1丁目3-15)
- 対象者 八溝山周辺地域定住自立圏の小学4年生～6年生の親子20組  
※大子町、大田原市、那須塩原市、那須町、那珂川町、埴町、棚倉町、矢祭町  
※申し込み数が多い場合は、抽選となります。
- 参加費 1,500円(材料費) ※当日現金でお支払いください。
- 講師 パナソニック エレクトリックワークス株式会社
- 受付期間 6月15日(月)～30日(火)

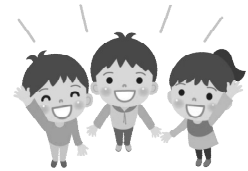

申込・問合せ 大田原市役所 生活環境課 環境保全係 TEL 0287-23-8775

※代表者氏名、住所、連絡先、お子さんの人数、学年を伺います。



## 音楽イベント開催

「ごじゃらい」でおなじみ、奥久慈MCAが主催する音楽イベントが開催されます。入場無料、予約・申込不要ですので、気軽にお越しください！

※この事業は、未来へつなぐプロジェクト補助金を活用しています。

#### ■開催概要

日時	担当バンド・内容	場所
7月5日(日) 13:30開演～15:00ごろ	ザ・ムーサ 歌謡曲・演歌～ベンチャーズ演奏 【必見】ザ・フィードバック(ゲスト) 時を超えて響く大人のロック クリエイション、カルメン・マキ等	中央公民館 講堂
7月26日(日) 14:30開演～16:00ごろ	ポレ・ポレ 中島みゆき楽曲	

問合せ 【音楽イベント】奥久慈MCA TEL 090-4932-0558(代表 高橋)

【未来へつなぐプロジェクト補助金】まちづくり課まちづくり担当 TEL 72-1131



# 自衛官等募集

受験種目	2等陸・海・空士(任期制自衛官)	一般曹候補生
受験資格	18歳以上33歳未満の者 ※32歳の方は、採用予定月の末日現在、33歳に達していない方	
受付期間	通年	第2回目：7月1日(水)～9月1日(火)
試験期日	受付時または各自衛隊地方協力本部のホームページにてお知らせします。	1次:9月16日(水)～27日(日) 2次:10月17日(土)～11月1日(日) いずれか1日を指定されます。
待遇	2等陸・海・空士で採用。陸上(技術系除く)は2年、陸上(技術系)・海上・航空は3年を1任期として任用(以降2年を1任期)	入隊後2年9ヶ月経過以降選考により3等陸・海・空曹に昇任
受験種目	航空学生(パイロット)	防衛大学校学生
受験資格	海上自衛隊・航空自衛隊 18歳以上24歳未満の者(高卒者(見込含)または高専3年次修了者(見込含))	18歳以上21歳未満の者(高卒者(見込含)または高専3年次修了者(見込含))
受付期間	7月1日(水)～8月28日(金)	【一般】7月1日(水)～10月15日(木) 【推薦・総合選抜】 9月5日(土)～9月8日(火)
試験期日	1次:①9月19日(土)・②9月26日(土) 2次:10月15日(木)～22日(木) 3次:海11月20日(金)～12月16日(水) 空11月14日(土)～12月17日(木)	【一般】1次:10月31日(土) 2次:11月27日(金)～12月2日(水) いずれか1日を指定されます。 【推薦】9月19日(土)・20日(日) 【総合選抜】1次:9月19日(土) 2次:10月24日(土)・25日(日) いずれか1日を指定されます。
待遇	入隊後約6年で3等海・空尉に昇任	修学年限4年 卒業後約1年で3等陸・海・空尉に昇任
受験種目	防衛医科大学校医学科学生	防衛医科大学校看護学科学生
受験資格	18歳以上21歳未満の者(高卒者(見込含)または高専3年次修了者(見込含))	
受付期間	7月1日(水)～10月8日(木)	7月1日(水)～10月2日(金)
試験期日	1次:10月24日(土) 2次:12月16日(水)～18日(金) いずれか1日を指定されます。	1次:10月17日(土) 2次:12月5日(土)・6日(日) いずれか1日を指定されます。
待遇	修学年限6年医師免許取得後卒業後約半年で2等陸・海・空尉に昇任	修学年限4年 看護師免許取得後卒業後約1年で3等陸・海・空尉に昇任
試験会場は別途通知します。詳細は次まで問い合わせください。 自衛隊茨城地方協力本部 日立出張所 TEL 0294-21-1524 ホームページ <a href="https://www.mod.go.jp/pco/ibaraki/">https://www.mod.go.jp/pco/ibaraki/</a>		

広告

広告

# 第55回 大子町芸術祭

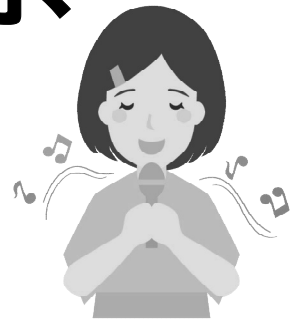

## 作品・出演者大募集！！

「大子町芸術祭」は、昭和47年から開催している町民総参加の芸術文化の祭典です。  
この芸術祭では作品展示のほか、音楽・芸能発表を通して、町民の皆さんへ日ごろの文化活動の成果発表の場と鑑賞の機会を幅広く提供しています。奮って応募ください！！

### ✿ 募集部門と種目 ✿

- 美術展 日本画(水墨画を含む)、洋画(版画を含む)、デザイン、彫刻、立体造形(人物・動物・仏像・能面・その他彫刻)、工芸(漆工芸・革工芸・陶芸・七宝焼き・硯・パッチワーク・押し絵・押し花・模型・その他工芸)、写真、書、団体(学校、社会福祉施設等)
- 文芸展
- 盆栽展
- 生け花展
- お茶席
- 音楽祭 合唱、吹奏楽、器楽・管弦楽、日本音楽、軽音楽、その他
- 芸能祭 日本舞踊、民謡、民舞、吟詠、剣詩舞、歌謡曲、伝統芸能、その他



### ✿ 会 期 ✿

10月31日(土)から11月5日(木)まで

- (1) 美術展・文芸展・盆栽展・生け花展  
10月31日(土)から11月5日(木)  
9:00から19:00  
※11月5日(木)のみ展示は15:00まで
- (2) お茶席  
11月1日(日)・11月5日(木)  
10:00から15:00
- (3) 音楽祭  
11月1日(日)
- (4) 芸能祭  
11月3日(火・祝)

※開催内容が変更になる場合があります。



### ✿ 応募できる方 ✿

- ・町内にお住まいの方
- ・町内に事務所のある団体
- ・町内の事務所に通勤する方
- ・町内の学校に通学する方
- ・町出身者

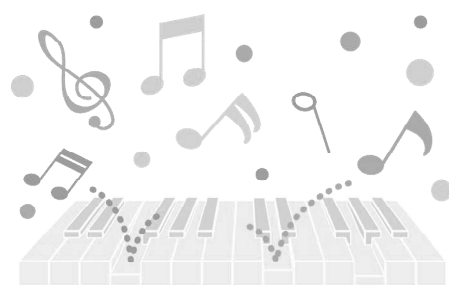

### ✿ 会 場 ✿

- 第1会場 リフレッシュセンター(美術展・文芸展・盆栽展・生け花展・お茶席)
- 第2会場 中央公民館講堂(美術展(団体))
- 第3会場 文化福社会館まいん(音楽祭・芸能祭)

主 催 大子町・大子町教育委員会・大子町芸術祭実行委員会

❖ 作品の規格 ❖

	部 門	作品数	規 格	備 考
美術展	日本画 洋画	2点以内	8号以上50号以内	・51号以上100号以内の作品は 1点のみ出品可 ・額装とする
	デザイン	2点以内	5号以上50号以内	・額装又はパネル貼りとする
	彫刻 立体造形 工芸	2点以内	規格なし ※ただし、机上のものは、 50cm×50cm以内とする	
	写真	3点以内	4ツ切以上	
	書	2点以内	小画仙紙(120cm×70cm) 以内とする	・額装又は軸装とする ・B5判以内の釈文又は読み下し 文を付ける
文芸展	俳句	5句以内	短冊又は色紙を使用する	・短冊掛け又は額装とする
	短歌	5首以内	短冊又は色紙を使用する	・短冊掛け又は額装とする

・出品する作品は自己の作成したものとします。  
 ※作品の展示については、各部門の実行委員の指示にしたがってください。

❖ 出演条件 ❖

- 音楽祭における演奏時間は、原則1団体15分以内
- 芸能祭における出演時間は、原則個人の場合1人5分以内、団体の場合1団体15分以内  
 ※飛び入りでの参加は認められません。

申込方法

- 申込期間 7月1日(水)から8月20日(木)まで(土・日曜日、祝日を除く)  
 ※期間外の作品の申込みは受付できません。
- 受付時間 8:30から17:15
- 申込方法
  - ・中央公民館に備付けの申込書により実行委員会事務局(中央公民館内)に申し込みください(電話不可)。
  - ・音楽祭および芸能祭は、団体調書(仕込み図、必要備品)を添付してください。
  - ・学校、社会福祉施設等は、団体で申し込みください。
- その他
  - ・音楽祭および芸能祭において応募多数の場合は、実行委員会で調整します。
  - ・展示した作品は、会期中撤去することはできません。
  - ・会期中の作品の写真撮影は可とします。



❖ 申込・問合せ先 ❖

〒319-3551  
 大子町大字池田2669番地 大子町立中央公民館内  
 大子町芸術祭実行委員会事務局(担当 大蔵)  
 TEL 0295-72-1148 FAX 0295-72-2016  
 E-mail syougai@town.daigo.lg.jp



お知らせ・くらし

- P 1 納付はお済みですか
- P 1 大子町防災訓練を実施します
- P 1 大子駅前駐車場の利用制限について
- P 2 道の駅奥久慈だいごにドッグランがオープンします！
- P 2 「フォレスパ大子」「フォレスポ」の臨時休業
- P 2 ジパング倶楽部特別会員制度
- P 2 在宅介護慰労金の申請を受け付けます(1回目)
- P 3 高齢者講習の受講者を送迎します
- P 3 不動産公売を実施します
- P 3 防災用土のう袋の配布
- P 4 農産物などの放射性物質測定結果
- P 4 「農業者年金」で安心して豊かな老後を！
- P 5 「全国農業新聞」を購読してみませんか？
- P 5 住宅用火災警報器の点検交換
- P 5 注意！あなたの土地が狙われています

求人・相談

- P 6 ハローワーク求人情報
- P 6 チャレンジいばらき就職フェア開催
- P 6 元気いばらき就職フェアin常陸大宮
- P 6 労働相談会
- P 7 物忘れ(認知症)相談
- P 7 茨城県立盲学校 地域巡回教育相談会

募集・講座・イベント

- P 7 ふるさと歴史講座開催
- P 8 【消費者啓発講座】～もしものときの備忘録 エンディングノートの書き方講座～
- P 8 パナソニック工作教室開催
- P 8 音楽イベント開催
- P 9 自衛官等募集
- P10.11 第55回大子町芸術祭作品募集

広報だいご(シェアフォトDAIGO)投稿写真募集!!

町民の皆さんに親しまれる広報紙を目指し、広報だいごで町民の皆さんが撮影した写真を紹介します。ぜひ応募してください。

- 内容 過去1年以内に撮影した、町や町民に関わる写真  
(子ども、孫、結婚式、ペット、風景、食べ物、イベントなど)
- 形式 スマートフォン、デジタルカメラなどの画像データ
- 応募方法 電子申請・届出サービス「広報だいご投稿写真募集」  
町公式ホームページから↓

<https://www.town.daigo.ibaraki.jp/page/page008117.html>



実際の投稿画像